朝鮮日報

二日夕刊八面

發行人 申錫雨
編輯人 柳光烈
印刷人 朴昌根

京城府堅志洞三十二番地
發行所 朝鮮日報社
代表番號(光)二三〇〇番

新譜價 廣告料

社說

吉林政府의 二種文書 (上)

共匪取締令과 朝鮮人

一

鐵道電線 國攻營團防所 搶掠槍械 毁壞房屋 이란것이 八月一日 發生事件에 關한 中國吉林政府의 査定한 罪目이다 電線을 끈코 兵營과 巡防隊를 襲擊하고 銃器를 掠奪하고 家屋에 불질럿다는 意味로서 共産黨員으로 指目되는 朝鮮人의 行爲를 中國一流의 文套로 定罪한바이다 正犯十五名은 「訊明後、遊轉軍法處決辦」이라고 軍法에 依하야 射殺하고 其他는 縣에 委하야 適宜處置할것을 言明하고 此項犯人 純係共黨、且有損害地方 이라고 純然한 共産黨員으로 兼하야 地方을 損害한 事實이 잇슴을 敍述하야 確認 該省 處置辦法 尙無過當之處 라고 該吉林省의 正法에 依하야 處置함이오 또 過當한바도 업다고 한것이 東北邊防司令長官 張學良氏가 京城의 中國總領事에게 答電한 要旨이엇섯다 이 趣意와서로 本末이 되는것은 吉林省政府의 共匪取締令이오 그에 關하야 어떠한 深大한 伏線을 갓는것은 在滿朝鮮人에 對한 忠告文이다

二

南에는 共産軍이 만코 北에는 馬賊이 만흐니 眞正한 『맑스』의 使徒들이 그들中에 얼마나 잇는지는 이제 檢討코저 아니하나 『發財』의 意慾이 그들사이에 脈動하고잇는것은 의심할바아니오 南에 長江中部의 三省을 비롯하야 共産軍의 行動이 자못 急激하고 北에는 昨年 露中衝突以來 大部支配層의 사람들과 및 政權을 掌握한 사람들의 憎惡指斥함이 『共匪』에게 集中되어 『赤化』의 이름은 尖銳化하는 社會情勢와 함께 東西列國 現狀維持를 熱望하는 層에서 共同으로 敵對하는 바이라 所謂 割斷電綫 圍攻營團防所 搶掠槍械 毁燒房屋하는 擧動을 그들 中國에 向하야 일으키고 外僑居하는 同胞에게 蹂躪의 口實을 多分으로 提供하는 것은 政治的 無思慮함을 非議하지 아니할수업는 바이다 만일 中國의 官僚 軍閥이 그 國民自體의 咀呪指斥하는 바 되어 打倒掃蕩되어야할 것일진대 어찌 區區 流寓하는 朝鮮人의 乘時突發하는 微力을 안거서 힘입을바이냐? 만일 그러치 안타하면 오직 理論의 末端에 殉하야 政治的 無思慮한 行動으로 한갓 僑居同胞에게 不虞의 災厄을 加하는 口實을 삼어 줄진대 무엇이 그 主義를 爲하야 裨益함이 잇슬가? 主義戰術은 一千年以前부터 一千年의 後에 外지 一神을 前하고 阿佛을 念하야 執定不變하는 修道僧의 그것과는 맛당히 달러서 勢를 보아 策을 밧구고 敵에게만 有利함을 맛나 거두어 一步를 물러가는 現實에 卽하고 當面에 策適함이 아니고서는 아될것은 넘우明白하다 吾人은 在滿『韓黨』으로 指目되는 者들의 行動을 疑訝하여 말지 안는다 그러나 그로서 中國官邊의 處置를 全然承認할 수는 업는바이다

三

純係共黨、且有損害地方이라고 確據該省處置辦法 『尙無過當之處』라는 것은 東北政府의 主張이다 共黨의 破壞行動에 對하야 法에 依하야 處斷하엿다는 그들 國家的 處地에 依한 辯明이다 이에 對하야는 我田引水的인 究說은 無用하겟다 다만 吾人은 過去를 溯及함보다 그 今後를 警戒하고 십다 『共匪』를 理由로 僑居하는 朝鮮人에게 그 家庭이 蹂躪되고 家族이 離散하고 三業이 廢頽되고 無故한者가 모다 그 餘波를 입히며 粒粒辛苦로 耕作하고 步步血汗으로 開拓된 沃野化한 땅이 몰이어 그 開拓者인 朝鮮人自身의 窮途困厄의 무영으로 되지안케 하여야할것이며 『努獲獎功』을 貪내는 思慮으로 「勤務糾彈」을 게핑로서 平和에 風波를 일으키고 白日에 淳良을 擠陷함이 萬一이라도 업기를 保障하여야할것이다 百萬을 일컷는 在滿朝鮮人은 다만 所痛거리로만 생각할바아니니 그들의 大部는 實로 淳朴質直하고 勤勞한 開拓者가 되는것이다 歐米의 人이 白濠主義의 偏狹과 有色人入國禁止의 邪曲을 行함에 因하야는 中國人도 스스로그 非理에 因한 抑壓을 糾彈하고잇는바 아닌가?

勢窮한 西北軍 中央歸順을 要請

鹿鍾麟氏를 代表로 妥協案提出

張氏가 仲裁出馬乎

【南京一日發】鹿鍾麟氏로부터 蔣介石氏에 對하야 西北軍의 中央歸順을 請하얏다는 國民政府의 發表는 事實인것가타야 張之江氏는 今朝上海에서 來京하야 馬福祥氏와 同時間協議한後 午後六時에 兩氏는 同道戰線으로 向하얏다 兩氏는 蔣介石氏와 協議後 鄭州로 向할터인바 鹿鍾麟氏提出의 妥協條件은 如左하다

一、馮玉祥氏는 下野外遊할것
二、馮氏의 外遊에 對하야 中央은 特別한 便宜를 圖할것
三、西北軍은 鹿鍾麟氏손으로서 編遣會議의 決議대로 百師로 改編하야 河南의 一部 陝西、甘肅 靑海를 地盤으로 할것
四、編遣費으로서 于先三十萬元을 中央에서 支辦할것

萬一 此妥協이 成功되면 時局은 急轉直下로 和平의 一路를 出發하게 되는바 一部에서는 此機會에 張學良氏가 仲裁役으로서 出現하도록되어잇지아니하나하야 자못 重大視하고잇다

中央이 西北軍改編

時局은 政治的으로 解決될터

隴海線北軍退却中

【南京一日發】外交部는 一日 馮玉祥은 下野通電을 發하얏슴으로 中央은 馬福祥、張之江의 兩名으로 西北軍의 改編其他를 引繼하도록 決定하얏다는 通電을 各國에 發하얏다

【北平一日發】張學良氏의 第二次通電에 依하야 時局의 政治的 解決을 보게될것은 大略明白하게 되얏는바 太原에 移動된 北方國民黨擴大會議가 果然 南京의 中央黨部에 合體할는지가 一大疑問인데 一部에서는 擴大會議一般은 新國民黨을 結成하라고 이미 各委員會에 其討議가 提出되어잇다

【南京一日發】中國側入電에 依하면 隴封의 西北軍은 廿九日부터 自動的으로 撤退하고 또 隴海線以南의 西北軍도 目下開封、鄭州로 向하야 續續退却中이라 한다

開封을目標로 中央軍進出

蔣氏의 總司令部도 이미 蘭封으로 移轉

【南京一日發】一日戰線에서 政府에 行한 報告에 依하면 中央軍은 開封을 距한 十中里의 地點에 進出하야 今日中에 同地에 入할 豫定인바 蔣總司令部는 柳河에서 蘭封으로 移動하얏다

王樹常氏入津 文武官百名同伴

【天津一日發】王樹常氏는 隨員 千二百及張學銘以下天津各機關의 幹部될 文武官 百餘名을 引率하고 一日午後二時半에 着津하얏다

安全補障업는 軍縮은 不肯 『색리앙』氏演說

【제네바 三十日發】國際聯盟總會第一日에 佛外務長官『색리앙』氏는 演說하야 歐洲不安時代에 處한 聯盟規約의 軍縮의 必要를 呼訴한後 佛國西는 戰前보다 四割一分에 縮少한바 他國은 公然軍備를 整備하고잇다 軍縮은 各國이 다 直面치아니하면아니될 問題이다 佛下院은 이미 仲裁裁判條約을 批准하고 上院도 近近批准할터이다

西班牙帝國에 共和革命運動擴大

二萬餘共和主義者가 會集하야 全國大會를 開催

【마드릿드 二十九日發】昨日當地의 鬪牛場에서 君主專制政治에 對한 挑戰을 目的으로 全國共和主義者大會가 開催되어 會集한者가 二萬餘名에 達하야 場內에는 革命的 氣分이 瀰漫케되엇는바 席上 前自由黨內閣의 大臣이든 『알카라、자모라』氏는 『西班牙皇帝 모름직이 退位할것이다、그러나 吾等共和主義者는 暴動을 避하지 안흐면 안된다』고 力說하얏스며 八十老翁으로 共和主義者인 『카ー세레人』博士는 『腐敗한 王朝下의 個人的勢力의 惡弊를 排斥하라』고 主張하야 大氣焰을 吐하얏다 그우에 今番會合은 一九二三의 執政 『쿠ー데타』가잇슨以來 共和主義者가 그 主張을 公然하게 發表한 最初의 會合으로 政府側은 萬一을 念慮하야 所所에 軍隊를 配置하얏섯다 그리하야 今番만은 秩序整然하게 지냇스나 將來 이 共和主義運動은 엇지나 展開될는지 가장 注目되다

岳州、沙市一帶에 共産軍氣勢猛烈

岳州서는 討伐軍이 慘敗當코 沙市守備軍暴動化

【岳州二十九日發】再昨日 岳州附近에 共産軍이 나타나 岳州의 南方二十哩地點을 占領하고 氣勢 매우 強盛하야 岳州로부터 派遣된 中央軍의 一團은 도리혀 共産軍의 反擊을 바더 包圍當케되고 그우에 機關銃을 가진 中央軍二團이 叛亂한 때문으로 全軍은 餘地업는 慘敗를 當한後 退却하게 되엿다、그우에 沙市共産軍도 數日以來 下江을 繼續하야 沿岸에 猛威를 보히며 岳州로 向하야 實彈을 猛射케되어 火災를 이르키게 되엿슴으로 人心은 極度로 不安에 싸히어 잇다、그우에 沙市를 직히는 中央軍의 守備隊는 給料를 支拂치 어 漸漸 暴動化하게되며 市民은 共産軍以上으로 守備隊의 掠奪을 무서워하는 中인바 二十七日 同地總商會는 漢口로 派兵키를 電請케되엇다고 한다

共産軍이 東林子占領 汽車도 不通

【漢口一日發】岳州東方七十里의 東林子는 三十日朝 共産軍에게 占領되야 鐵道는 또 不通하게되얏다 또 一日朝에 沙市에서 歸來한 大吉丸船長의 談話에 依하면 岳州附近에서 잇든 中國汽船一隻은 共産에게 襲擊을 當하야 全部掠奪을 當하고 船體는 그대로 放棄되어 잇는데 共産軍의 活躍은 益益猛烈化한다더라

財部海相이 首相을 訪問

【東京電】財部海相은 二日朝 濱口首相을 訪問하고 補充計劃內容에 對하야 種種協議한바 잇섯다

『에』內閣倒壞 大統領도 辭職

【라야키르廿九日發】『에콰도르』內閣은 前者革命의 危機에 遭遇하야 總辭職을 斷行한바 此에 繼續하야 大統領 『이씨드로•아요라』博士도 辭職하얏다고 本日正式으로 發表하얏다

前天津關稅長『신』氏 中國人에게 被擊 右腹部에 貫通傷

【天津一日發】一日午後七時半頃에 四人의 中國人이 閻錫山氏가 任命한 天津海關稅務司 『신푸손』氏의 住宅을 訪問하고 面會를 求하야 『신푸손』氏가 應接室에나 오자 곳 怪漢은 拳銃二發을 發射하야 『신푸손』氏의 右腹部를 貫通케하고 怪漢은 氏의 卒倒를 보고 逃走하얏는데 氏는 直時獨逸病院에 入院한바 犯人은 아즉 逮捕치못하얏다 한다

現實朝鮮의 再認識 (三)

辛一星

(4) 自覺時代

朝鮮이 外國에 對할 때는 一體로의 朝鮮으로만 認識되다 그러나 도리켜 對內的으로도 生活上利害關係로 이를 볼 때는 多數한 階級의 嚴存한것을 보게된다 卽 朝鮮의 認識에서 階級的 認識으로 옴기게되엿다 그리하야 最近社會運動者의 一部에는 그만 朝鮮的 特殊條件은 이저버리고 狹義의 階級的 存在에만 着眼하야 現段階의 朝鮮의 實情에 對한 認識의 誤謬를 犯한 일이 잇다 그러나 朝鮮을 世界的存在에서 본 進步的 認識은 確實히 一大進步인 同時에 朝鮮認識의 自覺時代를 表徵함이다 (一般社會運動關係에 對한 詳述은 以下에 讓함)

三、社會現象의 認識體型

上述한 朝鮮認識의 變遷過程은 各時代의 主要現象의 大綱을 敍述함에 不過한다 그것도 簡單한 數語로서 그 主潮만 表現식히기에 努力하얏다 그러나 元來 一定한 社會의 進展이 어느 一定한 程度에 達하면 그進路는 阻害되어 社會混亂의 事象이 發生하는것이다 이 事象에 直面하야 그 社會에는 恒常세가지의 認識體型과 그에 對應하는 세가지의 行動體型이 잇는것이다 過去의 朝鮮認識인 前述한 바와 가티 統一整然한 一樣의 認識體型만이 잇섯스랴마는 이에는 다만 그 主潮의 大綱만 敍述함에 그치엇다 함은 前言한바와 갓다 그러면 그 세가지의 認識體型과 行動體型이란 무엇인가? 一은 社會組織의 機構에 對한 何等의 理解도 업고 社會進化의 理論에 全然無知하고 權力에 對하야는 盲目的으로 恐怖를 늣기며 『現存한 實在』그 自體에 對하야는 無批判的으로 肯定하는 사람들이 가지는바 社會觀이 그 第一體型이다 그들은 過去의 傳統에 唯一한 信條이며 그 傳統에 反하는 온갖 事態——傳統을 否定 또는 批判하는 等等——에 對하야는 極度로 그를 嫌惡하고 排擊한다 그들은 發生된 社會混亂의 事象에 對하야 言心稱 『末世』니 『망된 世相』이니 하나니 이러케 事態에 『말일낫다』고 悲觀的 言辭를 弄하는 사람들은 이 第一類型에 屬하는 사람들이다 이 類型에 屬하는 사람들은 대개 封建的 氣慨와 中世的 勇氣를 가지는 일이 만코 따라서 그들은 이 新한 社會事象에 對하야 取하는바 態度는 大略두가지로 난호아진다 一은 悲憤慷慨하야 暴力使用도 辭치안흠에 反하야 一은 모든것을 이저버리고 社會에서 逃避하고 만다

대개 이 類型에 屬하는 사람들은 無意識이며 無邪氣한 者가 만타 頭腦의 進化가 停滯하야 固定된 名士와 그들의 一言一行을 盲目的으로 信奉하는 無意識大衆이 그 多數를 占한다 그러나 그中에는 社會가 有爲의 士로 認定하는 사람들이 적지 안흠도 事實이다 現實朝鮮에 封建的特權階級과 兩班의 一部固陋한 漢學者 道學者를 爲始하야 所謂志士中에도 固執不通하는 一派와 所謂新學問 배운者中에도 觀念的 哲學에 머리가 저즌 者들은 모다 이 類型에 屬하는 人物들이다 이러한 無意識無邪氣한 無批判的 信奉者들은 예로 自己도 모르게 『동키호ー테』式의 珍劇을 演出하야 十年을 지나나 二十年을 지나나 『말낫다』 『末世』만 찻고 안자 혼자서 悲歎하고 잇다 그럼으로 그들은 다음에 敍述하랴 하는 第二類型의 人物들에게 逆利用된다

勞働內閣下에 全英帝國會議開催

印度問題其他等으로 世界注視의 焦点

【倫敦一日發】勞働內閣下에서 最初의 英帝國會議는 『맥도날드』首相 『스노ー덴』藏相 『토ー마스』自治領相과 『스럭』通民相 濠洲、加奈陀、『뉴질랜드』의 各首相以下、自治領殖民地代表가 出席하야 一日午前十時에 外務省에서 開會되얏다 本年의 會議는 印度의 反英運動을 비롯하야 經濟問題로서는 自由貿易論과 保護貿易論의 對立이 잇서 會議의 結果는 世界注目의 焦點이 되얏다 또 會議는 左의 三委員會에 分하얏다

一、經濟問題
二、英帝國內相互關係問題
三、外交政策及國防問題

聯盟小委員會 秘密히 討議

【제네바 一日發】聯盟總會第一委員會는 本日約三時間에 亘한 秘密討議를 한 結果 『케롯그』不戰條約과 聯盟規約과를 一致케할 事件은 一年間延期하고 此間에 聯盟參加國에 對하야 意見을 照會하기로 決議하얏다

佛伊海軍交涉 再開키로 決定 伊國側은 尙今悲觀

【제네바 三十日發】佛外務長官『뿌리앙』氏는 本日伊太利代表『사로야』氏와 會見한 結果 英外相『헨더ー손』氏의 調停으로 佛伊海軍交涉을 再開하기로 決定하얏스나 當地에 잇는 伊太利側關係者間에는 悲觀說이 만타고 한다

回收한 威海衛로 東北艦隊根據地說

奉天軍關內出兵의 代償이 될터

【北平一日發】威海衛는 一日로서 三十二年만에 英國에서 中國에 還附되는바 同地는 地理的關係에서 東北艦隊의 根據地로 內定되어 奉天軍關內出兵의 代償이 되리라 한다

批准書正式交換

【南京一日發】威海衛還附條約의 批准書는 今朝九時外交部에서 王正廷氏와 英國南京總領事『휴ー렛트』兩氏間에 正式으로 交換되얏다고 外交部에서 發表하얏다

英國旗降下코 中國旗를 揭揚 威港引繼終了

【南京一日發】威海衛는 今朝十時부터 英中兩國委員間에 引繼가 終了되어 十一時十五分에 英國旗를 降下하고 中國國旗의 揭揚式을 行하얏다고 中國側委員으로부터 王正廷氏에 電通이 잇섯다

首相이 近近 西園寺公訪問 條約經過報告次

【東京電】過去半歲에 亘하야 許多曲折을 거친 倫敦條約案도 遂 一日의 樞府本會議에서 滿場一致로 可決되야 樞府의 決議文도 今日午後에 下渡되얏슴으로 政府는 三日定例閣議를 速히 하야 二日午前十時부터 首相官邸에서 臨時閣議를 開하고 批准手續을 取한바 濱口首相은 이에 압서 條約批准과 함께 談話形式으로서 聲明書를 發하는 바 政務의 事情이 許諾하는대로 御殿場에 西園寺公을 訪問하고 若槻全權의 歸朝以來 軍部樞府間의 折衝의 經過結果及條約成立後의 補充計劃、減稅案等에 對하야 政府의 方針을 說明하야 諒解를 求할것이다

條約批准終了後 政府側聲明發表 首相과外相名義로

【東京電】政府는 三日臨時閣議를 開하고 一日可決된 倫敦條約에 對한 御批准의 手續을 取하게 되는바 同日中에 御批准될터임으로 御批准을 기다려 濱口首相은 直時 國內的의 聲明書를 發表하리라 한다

【東京電】政府는 二日臨時閣議를 開하고 倫敦條約御批准의 正式手續을 取하게 되는바 同日外務省에서 英國政府에 寄托手續을 取하는 同時에 幣原外相은 中外에 向하야 國際的聲明書를 發表하리라 한다

地方長官會議 十、十一日兩日

【東京電】政府는 來九日에 地方官會議를 招集하고 十、十一日兩日首相官邸에서 會議를 開하겟다고 一日地方長官에게 通達하얏는데 議題는 農林省에서 決定한 農漁山林救濟의 低利資金融通 失業救濟問題가 主題이라 한다

不況打開코저 政策을 轉換

各方面서 注目하는 政府側의 今後態度

【東京電】政府는 倫敦條約도 無事히 大團円을 告하게 되얏슴으로 第二의 難關인 農村救濟失業救濟等의 解決에 全力을 傾注하게되야 于先 農漁山林에 七十萬圓의 低資融通의 件及國産奬勵失業救濟의 趣旨를 徹底키 爲하야 地方長官會議를 開催하고 濱口首相을 비롯하야 井上藏相、安達內相、町田農相、俵商相으로부터 前記의 問題에 對하야 訓示乃至指示를 하게된다 右會議는 政府가 不景氣問題를 解決하기 爲하야 從來의 緊縮消極策을 實施할 途程의 第一步를 出한 것이라하야 各方面에서 重視되야 잇다 그리고 政府는 今後 徐徐히 政策의 轉換을 行할터인바 失業公債의 發行과 如한것도 實現은 벌서 確定的의 것이라고 한다

005447

新政策의 確立 與黨이 政府에 進言

【東京電】倫敦條約도 無事히 通過하야 近近國民負擔의 輕減도 實現할 氣運에 達하얏는데 與黨에서는 此로서 現內閣成立以來로 聲明한 政策은 金解禁、義務敎育費增額을 비롯하야 大部分은 支障업시 遂行하게되얏슴으로 今後는 再次 多數國民의 要望하는 新政策을 確立할 必要가 잇다는 意見이 出現하게 되얏다 即今後陸軍軍縮을 筆頭로 根本的 行政財政整理를 行하야 國民負擔의 輕減을 期하는 同時에 進하야 産業與失業救濟等의 根本策을 確立치 아니하면 아니된다 하는 一方 少壯議員은 恩給法의 改正 官吏減俸 行政整理等의 具體案을 練出하야 幹部에 要求하고잇슴으로 原總務、田政務調査會長은 一日 濱口首相을 訪問하고 此等黨內의 意嚮을 傳하고 또 與黨으로서 今後의 政策確立에 對하야 懇談하얏다

條約通過는 欣喜에 不堪 財部海相談

【東京電】財部海相은 樞府本會議散會後午後 拜受하고 退出한後 말하되 『長久한게 問題되얏든 條約은 今日本會議로서 一致可決을 보게된것은 全權인 나로서는 깁붐을 마지 못한다 石黑、石井兩顧問官으로부터 質問이 잇섯스나 큰 問題는 되지 아니하얏다』

補充案은 閣議에 提出

【東京電】倫敦條約에 依한 補充計劃에 對하야 數次海軍省과 軍令部間에 交涉한 結果 完全히 一致한 總額은 四億八千萬圓으로서 最初는 大藏省에 廻附할 方針인바 海軍主腦部의 協議한 結果 紛糾를 憂慮하야 財部海相으로부터 最近閣議에 提出하기로 變更하얏다 卽 大體方針만이라도 閣議의 承認을 得한後 計數問題에서 大藏事務當局과 折衝할 豫定이다

辭令

尙州郡守 金秉泰 任府尹(五等)命開城府在勤
忠北總督府道理事官 門脇默一 任府尹(五等)命馬山府在勤
馬山府尹 板垣只二 命木浦府在勤
木浦府尹 飛鋪秀一 命咸興府在勤
慶北道廳 河村靜平 任道理事官(七等)命忠淸北道在勤

八面鋒

○時代錯誤의 巡査懲罰令을 改正하리라고、時代에 뒤진 巡査의 머리도 좀 改正함이 若何
○關內出兵으로 奉天에 黃金이 流入、이러하여야 收支가 맛겟지
○國際聯盟總會에서、非侵略國의 援助를 決議 모다 侵略國을 엇더케할 模樣인가
○馮玉祥君도、또 下野는 運籌하나、中國風雲은 依然하니 웬셈
○今秋의 東京法廷에서는 疑獄大官의 公判으로、無料『레뷰』大公演、登場人物은 日山梨前總督、日小橋前文相等
○傍聽客은、事實로 보다 面相 구경하라고 大緊張
○太場料만 바덧스면、緊縮內閣의 一財源이 될것을

どれでも十錢

何を選ぶも諸君の自由
先づ書店で實物を見よ

新田恭一著 最新撞球術 球にも定跡がある、初歩から直ちに百にもなる迄の秘訣を説く
宇野庄治著 ラグビーの見方 ラグビーの面白さはどこにあるか、見方を詳述した好手引
玉置眞吉著 社交ダンスの手引 世界各國に於て行はれてゐるダンスの型を悉く詳述したる物
橋爪惠著 家庭飲料水の作り方 僅か十錢で美味しい家庭飲物の作り方が十種も覺えられる
倉本長治著 百貨店百景 日本で最も進歩した百貨店の裏と表を鋭い筆で解剖した物
中根榮著 犬の飼ひ方 最新流行の犬の種類とその飼法を面白く書いた近來の名著
岸本水府著 川柳手習 ユーモラスな雜文で川柳の作り方及び味ひ方を説いたもの
湊謙治著 血壓と動脈硬化 恐ろしい動脈硬化の原因とその最新療法を説いた家庭醫學寶典
山口丈雄著 株式會社の知識 會社の種類から、其の組織、重役の職能、株券等の性質を説明
川口松太郎著 レヴューの話 レヴュー全盛、一體レヴューとは何か、其內容を世界的に紹介
古川綠波著 映畫のABC キネマの歷史、製作、宣傳、スターの素性や生活を紹介す
ハリー・ウシヤマ著 宴會・作法・禮裝 結婚式、歡迎會送別會其他色色の禮式に必要な知識を網羅
小松耕輔著 樂譜の見方 洋樂の知識。樂譜の見方等を素人に判る樣に説いた名著だ
東郷青兒著 洋畫の描き方 洋畫即ち畵風の種別から描き方鑑賞法等を明快に解説したもの
鵜沼直著 西洋笑話 十錢がもたらす人生の慰安！面白い西洋笑話數百題を收む

岡見護郎著 新聞の話 新聞に關しての知識を心得え置く事は正に近代人の常識である、新聞はどうして出來るか、由來、變遷、進歩、特徴と種類、價値、通信販賣、記者苦心談等にわたつて詳述。
長谷川光太郎著 經濟記事の見方 本書一冊あれば金融、相場、勞資問題、財政問題等の一切の事が判る。如何なる原因で不景氣か、景氣は何時どうしたらよくなるか？經濟生活を營む文明人必須の知識。
中津海知方著 豫算の話 國政の主要問題である豫算の話、豫算はどうして計上されるか、その編成方針、實行、使用、やりくり、豫算當局の苦心、緊急財政處分、特別會計、決算等の各般に亘つて詳記。
山浦貫一著 議會政治と政黨 議會政治とは何ぞ、國家憲法、議會政黨を關連させて徹底的に説いた名著、議會の職能、黨派、政黨の特徴、解散、停會、日英米議會比較、帝國議會案內、歷代內閣の顛末に論及。
菱刈實雄著 ユーモア性典 笑ひながら覺えられる性の知識。どうして子供が生まれるか、精子、卵子、どこで子供が出來るか等々上品に而も輕快に説いた青年男女必備の性典である。
馬島僴著 産兒調節と避姙 どうしたら産兒調節が出來るか、その最も合理的な方法は？何故に産兒調節と避姙法を行はねばならぬかに就て解説したまじめな醫學知識。

體裁
◇一册十錢各册讀切
◇本文百頁以上
◇八ポイント新活字
◇袖珍判携帶至便

最寄の書店でお求めあれ！
直接御注文は五册以上、五册以下絶對御斷り 送料共五十六錢

東京神田錦町一丁目 誠文堂 振替東京四五三四〇番

誠文堂 十錢文庫
果然！出版界の驚異
實物を見て萬人讃嘆

野球入門 三宅大輔著 野球の平易な解説、試合方法、種類、審判官の權能、野球用語と其の解説などを誰にも分るやうに懇切に述べ、殊に用語については責任を以て解説、ファン必携の野球寶典！
競馬必勝法 岡本隆著 競馬記者として多年の經驗を有する岡本氏が、その蘊蓄を披瀝して競馬必勝の要訣を説く、シーズンを控へてファンの見逃せない競馬百般の新知識である。
麻雀必勝法 廣津和郎著 麻雀の遊び方より説き起し、必勝法策戰、高等戰術に亘つて秘術を公開、どんな初心者でも讀んで直ぐ役立つ麻雀競技の虎の卷である。標準規定、熟語等詳細を極む。
菊の栽培 石井勇義著 實際家として研究家として令名高き著者が、多年の經驗を傾注して栽培要訣を説く、菊の種類、栽培の諸知識―肥料、養土、作り方の凡そ栽培に關して知りたいと思ふ事を全部網羅
將棋初段になるまで 金子金五郎著 メキメキ上達して忽ち初段の實力がつく上達の要訣を説く、手ほどきから駒組の原理から凡そありとあらゆる型を詳述して實戰必勝法を授けた將棋愛好家座右必備の將棋手引。
俳句入門 高濱虛子著 虛子一流の筆を揮て俳句の眞髓を説き、その作り方、味ひ方、名句の解説に至つては正に氏の獨壇上、俳句入門書として責任を以てお薦め出來るものである。

村落地帶는增加 都市는減少傾向

◇국제조사로전체도감소한듯

朝鮮內人口의動態

십월일일에조사한조선안의국세조사결과는 오는십이월하순이되지아니하면 그대략의수자라도알수가업는터이나 이제소화사년중에인구증가수를 최근에총독부에서조사한바에의하면 작년일년동안에출산한자수가 칠십삼만일백칠십구명이데대하야 한편사망한자가사십륙만일천칠백이십구명에달하야 결국자연증가(自然增加)된수효는 이십륙만팔천사백오십명밧게아니되엇다 이것을재작년인 소화삼년의인구자연증가에비하건대 실로일만구천칠백륙십구명의감소로 여기에는천연자원의다소(天然資源多少)와 산업발달(産業發達)의정도등간접원인도잇겟스나 생활난과악역(惡疫)의직접원인도잇서서 이와가튼우려할현상을보이엇는데 조선안의인구문제에대하야 모인구학자(人口學者)의말을듯건대 조선인인구는산악지대(山岳地帶)의촌락에증가되고 영이낫고또도회지(都會地)에는감소된다고한다 즉인구천명중자연증가수가 이십명이상되는곳은

▲鬱陵島三十名▲博川郡三十三▲端川郡二十六▲熙川郡二十七▲淸道郡二十三▲慶山郡二十五

등이요저우얼명도못되는곳은

▲京城▲仁川▲群山▲木浦▲大邱▲釜山▲新義州▲元山▲淸津

등인구조밀한도회지는흔기보다 주는편이더만허가는모양이라한다

元山과仁川 戰慄할減少

실천녀학교문제로동교학부형들이 철저한선후책을협의코저십월일일 오후네시부터 학부형회를 개최한다함은 긔보한바 예정과가티 동일일오후네시부터 실천녀교강당에서 학부형십여명이모혀 협의한후 재경학부형중에 참석못한 사람이잇고 지방에서도 시일관계로 상경치못한이가잇다하야 동회합을 준비회로하고 즉석에서고정득(高丁得) 엄익선(嚴翼善)량씨를 준비위원(準備委員)으로선정하야 오는사일 오후세시부터 동교강당에서 정식학부형회를 개최하기로하고산회하엿다한다

罷業煽動嫌疑 職工繼續取調

삼십일에도계속하야취조

釜山朝紡事件後報

【釜山】 긔보=부산진(釜山鎭)에잇는 조선방적주식회사(朝鮮紡績株式會社)남녀이천여명직공(職工)들은 음력추석(秋夕)을긔회로 파업(罷業)을단행코자 계획중지난 이십구일오후네시경에 부산경찰서(釜山署)에탐지되어 남녀직공(男女職工)주모자이십여명을 검거하는 동시 직공들의가택까지 일일히수색하야 비라천여매와 기타중요서류를 압수하엿다함은 작보와갓거니와 그후 지난삼십일에도 여전히계속하야 주모자라고 인정하는직공을 검거하야노코 유고등계주임(兪高等係主任)이직접취조중이라는바 석방되지안코 검속되어 취조를밧는 직공은나음과갓다

釜山八一町九七七 原動部職工 松浦高俊(二五)
同八一町七二七 金容壽(二三)
同八一町四八八 朴新泰(一九)
織布部職工 具聖福(二五)
東萊郡西面伽倻里 金斗徹(二三)
八一町五八四 文成玉(三三)
佐川町三一二 準備部職工 權碩熙(二四)
八一町七〇〇 織布部職工 趙庚得(三三)
八一町九九九 前朝紡職工 鄭昌浩(三三)
八一町 織布部職工 金容俊(二三)
八一町 姜萬祚(二四)

共産黨員 全濤獄中危篤

사지를못써서 親知가對策中

조선공산당사건(朝鮮共産黨事件)으로 작년칠월부터서대문형무소(西大門刑務所)에수감되엇든권남목포부북교동륙이십칠번지권순엽일명권도(全南木浦府北橋洞一二七全淳燁一名全濤)(四〇)는금년오월부터방광증급마비증으로 지금치료를 밧는중이나조금도 효험이업고 점점위중하야 거의사지를 쓰지못하게 되엿다

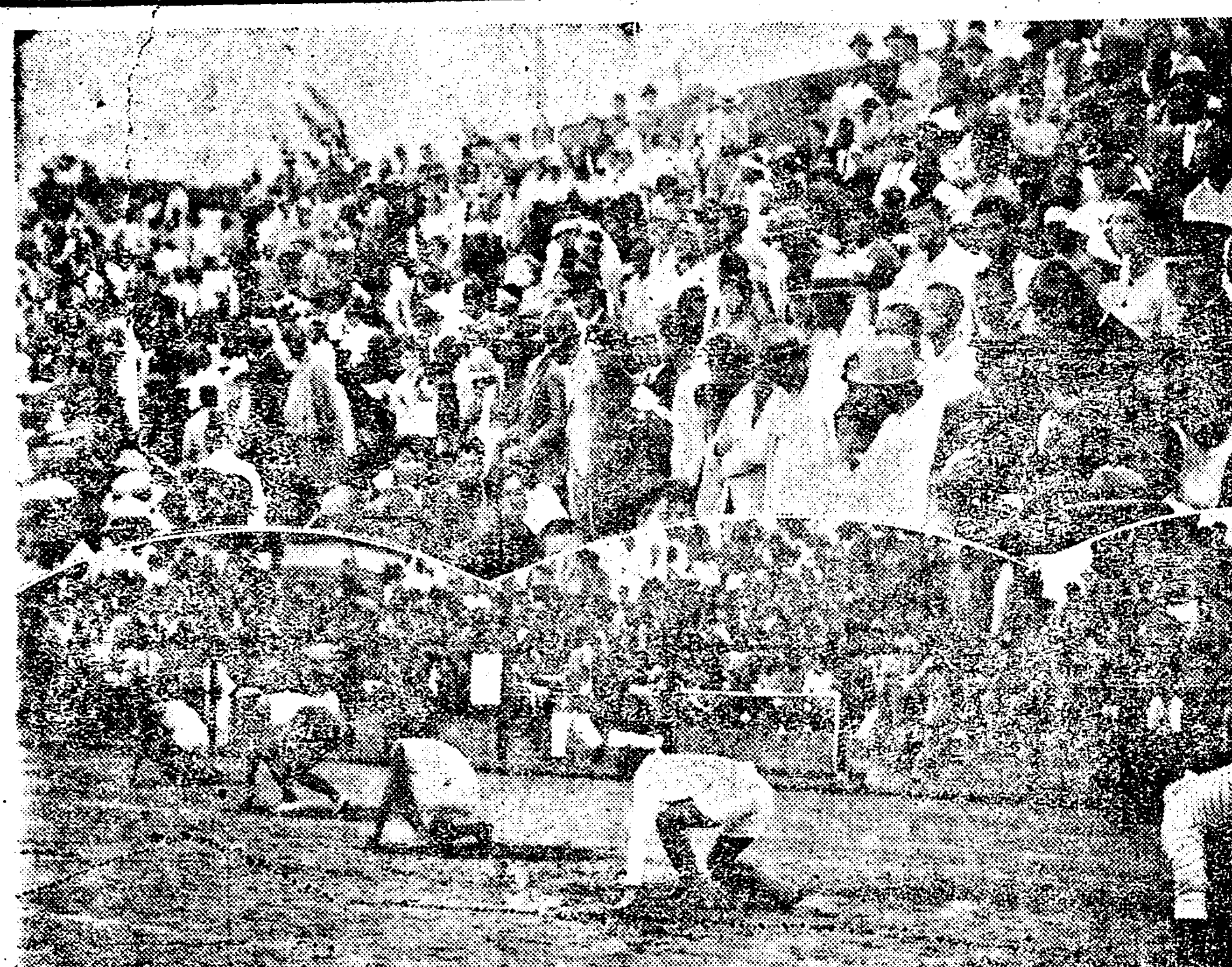

體育데이第一日……보통학교생도의경주와관중

논데이소식을들은남편그의친지들은이에대한선후책을강구한다고한다

妓生집단니며 專門詐取

살림서한다 돈을쌔앗서

충남서산군서산면 동문리(瑞山郡瑞山面東門里) 칠십오번지에 본적을둔 남일(南一)의장자 사긔전과이범(詐欺前科二犯) 남상준(南相俊)(二三)은 일정한주소와 직업이업시 백만장자의자식가티 가장한후 기생집으로도라단니면서 살림사리를 차리겟다고감언리설로꾀이여금품을 사취하는것을본정경찰서(本町署)에서 탐지하고 체포하야다가취조한결과 이자는 조선주보사(朝鮮週報社)리사라는거짓말로 시내공평동이십팔번지기생김은홍(金銀紅)에게서 현금삼십오원과 황금정(黃金町)일정목동십집안잠자기 장성녀(張姓女)를 감쪽가티속혀여서 현금二십원과 시내 수창동(需昌洞)백사번지 리명자(李明子)집에 류숙하면서 금품삼백여원을 사취하기비롯하야 여러곳기생집으로 도라단니면서 사취한건수가 십여건에달하는외에 여죄가 상당히 만흠으로 더욱엄밀한취조를 진행중이라한다

小橋前文相의 受賄公判開廷

동경지방재판소에서

二百傍聽者殺到

【東京電】 소화오대의옥사건(昭和五大疑獄事件)중하나로서 월후철도매수(越後鐵道買收)와 동경산수급행부설인가(東京山手急行敷設認可)문제에 엉키인 증수회(贈收賄)관계자인전문부대신 소교일태(前文部大臣小橋一太)(六一)귀족원의원 좌죽삼오(貴族院議員佐竹三吾)(五一)원월후철도 상무취체역 구수미동마(元越後鐵道常務取締役久須美東馬)(五四) 산수급행부사장 태전일평(小手急行副社長太田一平)(五四) 동상임감사역일조장인(同常任監査役一條丈人)(六〇)등 증수회죄의 제일회공판(贈收賄罪第一回公判)은 이일 동경 지방재판소배심 제일호법정(東京地方裁判所 陪審第一號法廷)에서소림재판장(小林裁判長)심리로 추산(秋山)씨외의 십칠명의 변호사립회하에 개정되엇는데 본사건은 빈구내각을 동요케하고 긔소결정에법상(法相)의재결(裁決)을바든일이 잇는만치 방금속행중에잇는 산리공판(山梨公判)이상의흥미를 끌어 방청인은일본새벽부터 쇄도하야 이매장의방청권은 삽시간에 다나가고 오전아홉시부터 입정을 허가하엿는데 동오전십시부터 검사의공소사실의 진술이잇섯다한다

崔富豪家에서 九十餘圓奪去

빼앗은뒤에종적이묘연

警察은非常活動

【端川】 긔보=단천권총단일행은지난이십오일오후다섯시경남두일면운송리(南斗日面雲松里) 토호(土豪)최창학(崔昌學)(四〇)의집에 또다시나타나서 광천면 각약한의집에서 한일과 동면 국사령에나타낫든이약이를하고 현금구십륙원을 가지고가 바렷는데경찰은 그신출귀몰(神出鬼沒)한행동과대담하고도교묘한 활동에초조(焦燥)하면서방금수사중이라한다

튼것으로 옮기어가지 아니치못하게될 모양임으로 엄동을목전에두고 일백호사천여 주민의권도는실로 망당한바가 잇다하며 더욱동공사에 잇서서 권처의하천부방경지(河川敷方耕地)매수비로 일백오십만원이 필요하다고한다

◇中靑執委員會召集

시내공평동(公平洞)에잇는중앙청년동맹(中央靑年同盟)에서는 알에와가튼 시일장소에서 제팔회중앙집행위원회(中央執行委員會)를열고정기대회준비(定期大會準備)등중요사항을 토의할터이라는바 일반위원은 다참석하기를비란다고

時日 十月三日午後四時
場所 中靑盟本部會館

平壤洋靴職工 五百名罷業決議

임금일원을내린다하야서

社會團體에는檄文

【平壤支局電話】 평양시내 각양화점(洋靴店) 직공들사이에는 수일전부터 불온한긔분이돌더니 지난일일밤동직공조합사무소에서 양화직공 약오백여명이회집하야 드듸어동맹파업을단행하기로결의하얏다한다 그원인은종래 양화한켜레를 제조하는직공의공임이일원칠십전식이든것을 고주(雇主)들이 이즈음은불경긔라하야 그공임을종래에비하야 거의반액이나되는 일원식으로나리겟다고선언하얏슴으로 직공들은고주들에게 사정을진술하얏스나 듯지아니함으로 결국동맹파업을단행하기로결의하는동시에 고주측과각사회단체간부에게 격문을보내고 크게긔세를올리는중사리원(沙里院)의동맹파공단(同盟罷工團)과도 련락을취하야 동일행동을취할는지 모른다고한다

洛東江改修와 四千住民의移住

그이주한후가문제된다

嚴冬압두고一問題

칠백륙십만원의 거대한 경비를던지어 이개년계속사업으로 방금 개수공사에착수하고잇는 락동강하천공사(洛東江河川工事)는 지원주민의 맹렬한반대도불리치고 발서부터 공사를진행중인데 그에대하야 일천식시공(一川式施工)을하는관계상 락동강연안에잇는 일천이백호의농가중 팔백여호(八百餘戶=人口四千二十五名)와 그경지면적일천이백삼십구정보가 전부하천구역(河川區域)안에 드러가게됨으로 그주민들은결국 전례로보아 면분아니되는이전료(移轉料)를밧고또토지나가첫스면토지대금을 차커가지고서 다

朝鮮疑獄事件과 田中=山梨=池上

池上總監때문에朝鮮利權을맘대로못햇다고

肥田의東京法廷供述

【東京電】 조선의옥사건(朝鮮疑獄事件)의제삼회공판은 일일오전 아홉시사십분부터 동경지방재판소일호법정에서소중재판장(小中裁判長)웅곡(熊谷)검사의손으로 개정하고 피고산리전조선총독(山梨前朝鮮總督)비전(肥田)대정(大井)파진구(波津久)천긔(川崎)등이 출두하여 먼저 삐만장자 천긔(川崎)의집에고문변호사로잇는대정이가동래온천토지불하문제(東萊溫泉土地拂下問題)와부산취인소(釜山取引所)인가문제로돈오만원을산리에게바치도록 한데대하야 대정의심문부터 시작하엿는데 대정은「산리총독과천긔는원래동향사람이기때문에그인격을함양하고 정치상 자유로활동케하기위하야 바친것이요 다른뜻이아니라」는고변명하엿고 잠시휴정하엿다가오후한시사십분부터 개정하야 이사건의주요한활동을한 비권리길(肥田理吉)을 다시조사하게되엇는데경력과권과를몰음에녀자긔는자유평론(自由評論)과광도매석신문(廣島每夕新聞)등을경영하엿고 권과로는출판법위반(出版法違反)공무집행방해죄(公務執行妨害罪)로 복역한것등을말한후 산리대장과 서로알게된동긔에대하야

肥田 以前부터田中義一大將의知遇를受하엿섯는데大正九年五月當時陸相이든田中大將의紹介로相知한以來年復年共鳴의度를增하야閣下로하야금充分한活動을하도록하려고思하고여러가지로盡力하엿다

裁判長 被告는山梨大將의秘書인가

肥田 秘書가아니라채談役이요 自己는남의가방이나들고다니는일을못하는사람이요

裁判長 被告는山梨가朝鮮總督에就任하는데對하야도何等의活動을하엿는가

肥田 閣下가總督就任하는데는내가田中義一大將에게閣下를推擧한것이有力한줄로信한다

裁判長 被告는朝鮮에잇는山梨를爲하야中央政界의動靜을探査하고山梨의地位를엇는所任을하엿는가

肥田 그럿소其他總督에代하야代議士들에게돈을주고 專혀山梨信者를作하기에 努力하엿고또閣下를爲하야돈을내이겟다는有力者로부터돈을밧고하엿소

裁判長 山梨命令으로?

肥田 自己一個의생각으로壓壓히하엿다余에게는何等利權等의目的이無하고單純한『팬』으로政治家에게돈을내어는일을조와하는者가잇는것이다

訊問은漸次事件의中心에進하야간다

裁判長 山梨는被告에게取引所問題에對하야意見을말한일이잇는가

肥田 總督은외만콤非難잇는中에總督이되엇스니아무크게手腕을두르려고思하야日本內地의信用잇는實業家의投資에相依되야크게朝鮮의産業을發達식히기爲하야此에對하야될수잇는대로保護를하려고思한다고말하엿스나생각대로안되는한苦惱가잇섯다

裁判長 그苦惱라는것은무엇인가

肥田 池上政務總監가튼이는山梨總督이하려고하는일을邪事히妨害하려는눈치가잇고山梨大將은「무슨池上이가」하고말하엿스나事實人物은池上이가一枚上手임으로總督으로서의山梨大將은實로悲慘한運命에잇섯다東萊溫泉土地이든지釜山取引所의問題이든지여러가지苦惱가잇섯다

고當時의朝鮮政治上의內幕을暴露하엿다

裁判長 京都에서大井後藤等으로부터東萊溫泉과釜山取引所의認可運動에對하야말이잇슬州被告는東萊의것은念慮업스나取引所의것은大問題이니까簡單히對答할수는업다고말하엿다니事實인가

肥田 그런말은하지아니하엿다 엇던것이든지念慮업다는그런말은하지아니하엿다

裁判長 그後川崎와만나서내게引受하면念慮업다 山梨는내말이면무엇이든지 듯는사람이니까하고말하엿다니事實인가

肥田 引受하엿다는것가튼말은絶對로하지안핫다나는그런引受屋이아니다

하고大將으로말하야滿場을笑케한다

裁判長 被告는川崎라는人物을어떠케생각하엿느냐

肥田 實直한人間이요總督과同鄕이라고하며또總督을爲하야車資金을내노코십다는말을하드라는말도後藤等에게서들엇것스며何如間식힌다면이런사람에게식히는것이조흘줄思하엿다

裁判長 後藤等에게被告에게서돈이약이를내인것이아닌가

肥田 아니작고자편에서先손을걸엇스나波津久後藤等의一黨은信用할수업서서도말는하지안햇다

述하고午後三時閉廷大體는三日에繼續하야肥田의取調를行할터이다

實踐女學校問題로 學父兄이善後會議

먼저주비위원을선거

四日에正式開催

그런데 가장 주목할현상은조선의유수한 도회지라하는인천(仁川)과원산(元山)의두도회의인구가 자연증가되기는 고사하고출산하는자보다도 죽어가는 사람수가 오히려만허서자연감소(自然減少)의괴현상을 이루고잇는데 수자적으로 따저본다면인구천명중 일년동안에 인구감소비률이

▲仁川 一、三四名減少
▲元山 一、一八名

등이라고한다

비로림배 오십만원이 필요하다고한다

雨中金華山에 靑春男女가醜行

순사에게붓들려취조중

시내종로 오정목에잇는 박순희(朴順姬)(二〇)란녀자가일일오후열시반경 볼일이잇서 남대문부근까지 갓다가 경성역에서 서대문행의 전차를 기다리고잇든중에 엇던 남자한사람이 어데까지가느냐고 말을부처기 시작하더니 차에올라서는 거절하는권차갑까지 내여주고 서대문까지 와서어느집에 들리라고 내리는 녀자의뒤를 따라서대문밧 금화산 부근까지 가는동안에 가진말로 유인하야 산복까지 이르럿슬때 강제로녀자를끌고 산밋공지까지 가서오는비를무릅쓰고 추행을 하다가 마츰순행하든경관에게현장에서 들켜서 그대로검거되어 서대문서에 류치된후이일 오전열시경부터 취조를밧는데 사나히는시내 모중등학교 학생이박모(朴某)(二〇)라하며녀자는권고리박순희로서 얼마전결혼한후 부부사이가 조치못하다가 남편은일본으로 드러갓다는데 다소간정신이상이 잇는듯이 보이는것과 외로운 그의환경으로 보아강간이되엇슬는지 의심나는 바이나 상대자가 학생신분인만치 동서에서는엄중히조사하리라한다

平年作보다는 四百萬石이增收

미가가떠러질것을예상하고

二十日頃에地主大會

금년은비록 수재풍재등이 잇섯다할지라도 농사는 더말할나위업시 잘되어서 그미작예상고가 일천팔백여만석을 돌파하리라는말이 자자하게 도라단니든중 이일 총독부식산국의 발표에 의하건대 가장정확하다고 밋어지는 미작예상고(米作豫想高)는 가실로 일천구백삼십만석에 달하야 평년의 일천오백만석에비하면 사백삼십만석의 증수요또 근래에 드믈엇다는 소화이년의 일천칠백만석에 비할지라도 역시 이백삼십여만석의 증가로야마 이와가티 풍년을 맛나기는십여년래 처음보는일이라한다 그런데 이와가티 풍년이들자 곡가는작고 떠러지기비롯하야 각지농촌에서는 「쌀은풍년이나돈은흉년이라」는괴로운 소리를발하고잇서 장차압날에 매우주목할 경제적현상을 이룰 모양이라는데 이제조선농회(朝鮮農會)에서는 참락하여가는 이미가의방지책(米價防止策)을 강구하기위하야 오는이십일경에 시내사회관(社會館)에서 조선농업자대회(農業者大會)를 개최하고 정부에서 관계자들이모히여 쌀을 다수한 사출할것과 기타여러가지운동을 이르킬 모양이라는바 미리동대회의 의향을 탐문한바에의하면 新穀의出廻期에 한거번에處分하는것은 白米價를暴落식히어一方地主에 不利함으로도 明年二月까지 處分을되도록 延期할일등이라는데 아무런장래의형세가크게주목을끄은다

農業倉庫와金融融通

쌀갑이 떠러지는데따라 일반농

米價益低落

현재 경성부공설시장의 쌀갑은일등미일킬로그람(瓩)에 이십전 특등이 이십일전식인데 압흐로도 특별한정부의대책이잇기전에는 작고떠러질모양으로 그리된다면 농가의경제는 말못되게 군색하게될 모양이나 그반면에 월급장이들은 다소 페일모양이다 이와가티 미가의참락에 대하야시내보미곡상주인은 『쌀갑은날마다 떠러저가는판인데오늘발표된총독부의수확예상고를볼지라도 평상한풍작임으로 아마압흐로 더욱떠러질모양이외다』 하더라

山東鹽業者 合辦處組織

朝鮮人金氏가

조선안에서는 매년중국소금을 대략이십만돈가량식 수입하고 그소금은 대개중국산동성(山東省)위해위(衛海威)등지에서 가저오는데 이번에그곳중국인 염업자가 방녀하게 위해위염업합판처(鹽業合辦處)를조직하고임원을선거한바 그중에는 조선인 김경태(金京泰)씨가 처장겸총리(處長兼總理)로되어 시무하게되엇다하며 김씨는이에대하야 『조선과인연깁흔 이사업에조선인의 한사람으로 관련하게된것을 깃버하며 장래그조합과 조선인소비자 사이에들어 진력하겟다』고한다

농업창고(農業倉庫)의설시(設施)와 은행업자의 금융융통등과 기타여러가지 방책을강구중인데 이때문에 위선오는륙일과칠일에 십삼도의 농무과장회의(農務課長會議)와금융조합련합회리사장(金融組合聯合會理事長)회의를 총독부에서소집하여대책을강구하기로되엇다한다

朴衡秉李丙儀 新義州에移送

조선공산당(朝鮮共産黨)사건으로복역중이든박형병(朴衡秉)리병의(李丙儀)량인은일일에평양에서신의주로호송되엿다고한다

自動車와電車衝突

일일오후세시반경에 종로사정목 사십구번지(鍾路四丁目四九番地)리천(利川)자동차부운전수최삼순(崔三淳)(二五)이가운전하는자동차가무교정(武橋町)방면으로부터종로로 향하야오다가 전차「레루」에갓가히다엇슬때마츰동대문(東大門)에서경성역으로향하야가든운전수리량봉(李良鳳)(二三)과차장백봉순(白鳳順)(二三)이가탄전차백칠십삼호(電車一七三)를발견하고급히정거를하엿스나 째마츰나리는 비에저진길바닥이「브레이크」가전연듯지아니하야 위긔일발! 도되어 전차와 충돌하야 자동차는전면박휘와 류리창과 『휀더』등이산산히부서진 우에실고오든 자전거한대까지 파손하야 약이백원의손해를당하고 전차에는 약간의파손이 잇섯스며 승객에

寶城警察署의 言論無理干涉

사실긔송을중도에서방해

內容은巡查被打事實

【寶城】 지난달이십칠일전남보성경찰서장 (全南寶城警察署長)으로부터 본보지국긔자를오출하야 득량사건에대하야 어떠케긔사를 하여보냇느냐고『왜 서장에게 상의도아니하고 사실이틀일찍더러 경찰을 비난한것임으로 취소하여달나』고하여사실그대로 보도한것이오 결코긔자의의견이나 혹은비난을한것이 아니라고함에 만일에보내긔사가 발표된다면 상당히경찰의 체치가 잇슬터이니 원고를반환하라고함으로 본사에서는 엇더한사정이 잇드래도 반환하지안는 규약임으로 그는할수업다한즉 그러면엇더한 방법으로든지 책임지고 긔어취소하여 달라고하자 그쌔우편소장이 오게되여 서장과협의하야 도중에가는 우편물을 반환할수 잇다고하면서 반환청구서 양식을 조안하여주며 그대로제출하면 된다고하드니 우편소로부터 전보료오십전이들어야 한다고하며 그료금을 주엇더니의일광주국(光州局)으로부터 도로도라왓다는데 다시 경찰서 고등계에서 원고를보혀달라고하여 경무국이 아닌이상 검열까지 할것은 업지안흐냐고 한즉 참고로보려고 한다고하엿스나 이머보내지 말라는것이라 업새버렷다고한즉 그부권지만 가지고가면서 크게실색을하고 갓는데 그긔사의내용은 아래와 갓다

巡查亂打事件

지난이십사일 득량경찰관주재소(得粮警察所)강긔순사부장(岡崎)이동면해평리에준 국세조사차로 출장하야 리락삼(李洛三)의집을 조사하게된바 평소부터 친한터임으로 피차농담하다가 리락삼과 다투게되매 공무에방해가된다고 체포하여 오든도중 리의아들형제와 수삼친척들이 달려와서 강긔부장을 무수란타하여정복을찟저버리엿스며패검까지휘여버리여 그보도를접한 당지경찰서로부터 지난이십륙일조조에성경부보(成警部補)의 인솔밑에 십여경찰관이 『도락크』로출동하야 피고들을검거하여 목하취조중이라는데 상긔한 경관과 동당한일이아니요 공무집행방해로 다리고온바 그아들들이 폭행을한것이라고하야 발송한원고를 반환식힌것인데 또한모보 긔자에게는 원고를경찰서에 검열한후 발송하여달라고 함에 일반은그무리를 비난한다고한다

父恩泉居士以宿患九月三十日午後十時五十分(陰曆八月初九日亥時)別世 玆以告訃

葬禮 十月八日(陰八月十七日)午前十時天安郡歡城面新芳里自宅擧行

昭和五年十月一日

子 洪承均
弟 祐崇
侄 承勛
侄 承·箕
女婿 李崇求

오후셋도式 얌마一 發動機王

安全無缺의瑞光式籾摺機

15, 10 8, 6½. 5½. 4½. 3½. 2½. 1½. 馬力

精米進品、代理店大募集

京城驛前 發賣元 山岡發動機京城支店 振替京城一一五二五番·電話長本局一〇〇三番

咸鏡線新北靑驛前 山岡發動機北鮮出張所 蔡隆景

련창(連珠瘡) 專門 責任 治療

萬一無効면絶對返金 絶對保證

련주창은종내의근치되는약이업서상약으로도홈이나병원에서수술등을하나절대로근치되지안코결국돈만허비하며나종에는생명가지보존치못할뿐외라유건되는년하에악종으로동서양의약계에근치약이업슴을유감천만으로생각한본사난십여년간련주권분으로연구한결과련주에참—으로신긔한비방약을발명한후시험적으로노련주환자백여명에게무료로실지시험한결과백발백중근치되옵기본사에서보증하옵고련주환자를치료하오니백약이무효하야근치치못하고고통하는분은결코렴녀말고일차시험하시요만일무효하면돈을도로드리기로계약하고수용하오니조곰도지체말고속속히시험하시옵소서디방주문시는병자의남녀별과발병년수와파종되고아니된것을자세히긔송하시옵소서(약가일케월분송료삼십오원)

但注文時半額以上先金要

京城西大門外阿峴電車停留場前

發賣元 半島製藥社

振替京城一七八八二番

生産者의怨府 韓山産業組

서천산업발전에큰암초 制度改善이必要

서천(舒川)이라면한산모시(韓山苧布)특산지로이름이놉흔곳이다 모시직조로업을 삼아생활하는호수가 전군내에 백분의구십구분이나 되는곳이고 농지으로도다른지방에 비하야 토지가비옥한까닭에 수익이풍부하다는곳이다 그러나전군민의 생활현상을살펴보면 점점조잔하여간다현하조선의 형편으로 어듸인들마찬가지지마는농촌풍부하다는곳일스록 외래자본의 침입이더욱쌔르게 됨을따러 개중에특수한환경을 보게된다 군민의산업이조잔하야 가는반비례로 외래자본벌의 활동이맹렬하여감을따라 날로발전되여 간다는서천에는 수리조합이니 산업조합이라는 간판이부러잇서 현대적시설의면목이 완연하나 그반면에숨어잇는 농촌상황을 보면농업이외에 모시직조로 연일백오십원이상의 생산액이 잇스나오히려 생활난은 심각하여간다이원인을 살펴보면 이무산층에잇는직조자들은 겨우겨우 호구하여가면서 몃주일만에 한필의모시를 짜내여 팔려나가면시세는뜻밧게 헐하지마는 팔지아니하면우선 생활의구급을 할길이업는사정으로 엇지할수 업시팔게되는까닭이다시말하면본군저포조합의 후신인 산업조합에서모시와 그원료품 매매에는종래로하여오든 사상매매를 일체엄금하고 권매행위를 취하야일반직조자의 생활이곤난한 형편을엿보고부당한시세로매매하는 까닭이다그러면그조합의리득은결국어듸로분배되는가군내다수한빈한한부녀자의피와땀으로된결정리익은그조합간부들의고봉또는상여금등 형형색색의 명칭으로 소비되고마는 모양이다만일직조자들 본위로한 조합이라면시세가 부당하게 저락되는때에는혹 모시를담보로(?) 利借를통하야저렴한시세를대하고 상당한시가를 기다려판로 확장 하게한다면 시세가볼라감에따러 품질도 조하질것이요판로도 더욱넓어질것이매 그조합이 창립된후삼년을 지난이때까지의 성적을 살펴보면창립당년의 생산액보다 작년도생산액은 도리어 얼마나 게줄엇다우매한 산업계를위하야 유도부액의 책임을 가젓다는조합으로서 그사명을 그릇하야돌니어생산자의 원망의 골멸이되어잇스니이것이 현하서천 산업계의부진을 여실히말하고 잇는것이다가장작은 노력과비용으로 가장큰효과를 엇고저함이 우리네경제계의 요구하는 원측일것이다전국면의 상공업계에서는리권경쟁이 격심한이때에 서천산업계에서는 권매행위를 취한다면얼마나 부자연불합리한 모순인가이에따러 모시와 그원료매매로직업을 삼어오든 수천사상(私商)의가족의 생활은 장차어쩌될것이며 리권경쟁이업는상품에 무슨시세를 긔대할것인가깁히 고찰하야볼문제이다

聾啞者로變裝한 假觀相者被捉

각지로단이며혹세무민

【長城】 지난이십일에장성남면사가리역전(湖南線四街里驛前)담양려관(潭陽旅館)에 어떠한청년한명이 나타나서 자기는귀먹고 벙어리어서다른사람의말을들을 수도업고 할수도업스니 필담(筆談)만으로 자칭본학산상내사(本學山上內寺)관상사(觀相師)라하야 상을 맛지아니하면 목잘는기내가라도 하자는등혹은 사람의입을 보고수명을 알어내인다는등 별별거짓말을하하면서 녀간의마음을사기에 급급하며 음식대가 이십팔원까지 십사원이넘도록 달게지내다가 정읍(井邑)방면사람의 입에서벙어리가 아니라는 말이경관의귀에 들리어서 체포취조하며본적과 주소는 충청남도 연기군전의면류천리(忠南燕岐郡全義面柳川里)리경배(李京配)(二一)로서 각처로다니며 거짓상보든 벙어리행세를하여 각지로 도라다니며금전을 다수편취소비한것과 전북김제경찰서에 발각되어 지난륙월십오일에 삼주일간 구류처분을밧고 정읍등지를 것치어장성(長城)을 행하야엇더한 수단으로 다시돈을 좀먹어보려다가미연에 발각되엿다는바 이다음에도 엇더한지방에 들어가서엇떠한짓을할는지몰은다고한다

定州少年運動

【定州】 정주신안면(定州新安面)에잇는대양소년회(大陽少年會) 주최와금송학원(琴松學院)후원으로 전정주소년대운동회(全定州少年大運動會)를 개최한다함은이미본보에보도한바이어니와 지난이십일오전구시에 금송학원운동장에서회장조시연(趙始衍)씨의개회사를 비롯하야 악대의주악으로전정주소년대운동회의 처막이열니엇는데 개회벽두부터 분규가일어나서 참가단체 십이단체중사개단체가 심판의불공평을리유로 탈회하고 장내가혼란한중 서면서호동(西面西湖洞)에잇는 월암농민사소년부(月岩農民社少年部)에서는 동회 선수중변룡해(邊龍海)가 마라손에 일착으로석계호(石啓浩) 가이착으로 결승점에 도착되엿슴에도불구하고『편넘코스』에착오가잇섯다는 애매한리유로등수에 너어주지아니하엿다고 더구나 심판장이천도교인이고 월암 농민사가천도교측과 반대되는 관계로 천도교소년회원을일이등을주고 월암농민사소년부에는 의식적으로 등수에너허주지 안는다고『심판장인 백락구(白樂九)씨에게 항의를제출하는 동시에동단감독자인 석귀정(石貴汀)씨는운동회에 모힌대중을 향하야퇴장을성명하매여러선수들은울며자그네의정당함을애소하는정경을 보는자동정을 금할수업것스며전정주운동회의우승은전정주농민사소년부(全定州農民社少年部)로 도라갓다고한다

高敞高普義捐 일만륙천여원

【高敞】 재단법인고창고등보통학교(財團法人高敞高普校)에서는 지가이천원의상을 가진후원회(後援會)를조직하여가지고 지가일원머리에십전식배당시켜부담금신입을 밧는중이라함과신입자씨명을일회삼회를거듭본보에발표한바어니와 지난이십오일현재의상황을소개하면아래와갓다고한다

後援會員負擔金申請額

吳大述	二七四、一五錢
吳大得	一一七、二七錢
吳致玹	一一一、一四錢
李懿宗	一三一、一二錢
計 (四名)	六三三、六八錢
累計 (七〇名)	一六、六一七、七八錢

(九月二十五日現在)

群仙漁業組合 『은어』場抽籤問題

◇상인들이구타까지해 警察에告訴提起

【遮湖】 함남리원군 선창(咸南利原郡群仙港)에잇는 군선어업조합(群仙漁業組合)관할구역인은어장추첨문제(銀魚漁場抽籤問題)로분쟁이나서 십여명의상업자외 십여명이협력하여 동면어민조합지도자(東面漁民組合指導者)이오리원사회운동(利原社會運動)의중진이김창렬(金昌洌)씨를문란타하여 허리에십일간면부에사일간 치료를요할상처를내엇슴으로 그는공의의진단서를 첨부하여 경찰당국에김병현,신덕청,박석환,리제국,김승한,박명섭,강경엽,김성숙,김괴운,김희선,김영숙(金炳現,申永聖,朴錫煥,李濟國,金勝漢,朴命爕,姜景炎,金晟淑,金基運,金希善,金永淑)외수십명을걸어고소(告訴)를제긔햇다는데그전말은아래와갓다

군선어업조합에서 이백삼십원 협가의어장에 이백십사명추첨자에게 매이사십오원 보증금을징수케 되엿슴으로 그날그날벌어먹는 세민들은 추첨는못하여도 그돈벌심이 망연한중에피고소인(被告訴人)들은그돈을선대하여주고 만일당선되면 자긔들이 그어장권을 가질양으로한사람이 여러사람의 추첨권위임장(委任狀)을 맛허가지고온것을 청대위임장부인을 주장하여결국위임장이부용케되고당시김형욱(金亨歙)씨가 이백삼십원 어장에그가되만흔 세민에게거액의보증금은 부당하다고 자긔가 이백삼십원이란돈을 탐시선대하고 어민들은 조합에부과금(賦課金)오십전식만 지출하면 자유스런운권리로 추첨케되엇다는데 추첨당일인 지난십삼일에 현장에서 권리각조건에실패하고 분개한피고소인들은 추첨에 번호(番號)하나 틀엿단조건으로 부정추첨이라고 신성한추첨을 폭행과추첨지를 도적하는등은 김병현이는 추첨상을 마든관계로 부득이그날에는 류회되고그익일에 다시속회하고 무사히추첨을 맛친후에 추첨에락선된 피고소인들는자긔들에게불리케된것은 고소인김창렬의간섭안관계라하여 분노한피고소인들은조합에쇄도하여 조합원 명부를조사하고 창렬이는 명부에업슴으로비조합원으로 부정추첨을 햇스니당일의 추첨은전무 무효라주장하고 삼륙일에 추첨자대회를조합장인 피고소인 박명섭 씨집에서륙칠십명의 회합으로 멸고고소인 김창렬을 불러다가 내허위의 조건으로 질문하다가내종에는 부과금영수증을 도적을햇느니 사긔를햇느니 하고권긔와가터 구타하엿슴으로 그가터고소한것이라는데 이것은 개인문제가 아니라 계급문제이라고하야각사회 단체에서 절긔할듯하다는데하회를주목이라한다

被告訴人談

김창렬의 신입서는 조합에서반각하엿다는데 본인은 바든일이 업다고 부인하다가 내종에증거가발로되니 그제야 할수업시시인하엿스며 비조합원으로 각난을일오킬목적으로 며희를 괴만하고 불정추첨을 하엿슴으로추첨자대회석상에서 본인을 칭하야젓식으로 질문하엿슴에도 불구하고 조합원이라면 조합원이고아니라면 아니라는등 또한일등에당선되지 안흔 이상그것으로문제삼을것이 무엇이냐 하면우스면서 며중에게 룰락적행동과조합놈들이 문서위조를 햇느니남을 착취해먹는놈들이 모혓느니하고 폭언불합부로 관눕함으로벗개달이니 그다음에야 증거품이라는 부과금 납부영수증을내노앗는데 그것도 정식수속을발훈것이 아니고 창렬의종형인창민이란 사람이 조합소사를지시하야 리사와 부과금을회계할터이니 부과금 영수증을쒸달라고바든것이 지조합에서는 정식수속 해준일이 업는만큼일종사긔수단과 음모이라고 봄니다 하여튼 처음에그종서라도 곳내노앗드면 더쌋올며지도 안엇슬것이올시다 그리고그사람이 고소하엿다니 우리는 그저사법처분을 기대할뿐이올시다 그럼션안이라 그날에유권자로 김창연(金昌淵)이라고잇고김창렬이라고는업섯는데 (김창연이라고는 동명에세사람이나잇다고) 그것이자긔일홈이라고 며회 책임자들속이고 그가티불정 행위를한것이올시다

告訴人談

싸운것은 추첨은빈민을 위하야한다든것이 멋사람의 농단에쒸지게됨으로 나는그것 쌔문에그네들과 싸우는데 나쌔문에사복을노채운 그들은내중에는 내가조합원이안이라고 (며회에서결정된일인데) 문제를일으키어가지고추첨이 지난지 이틀만에에 민들의 일부분을선동 해가지고 나에게폭행을 햇습니다 그자리에서내가영수증을진작안내놋키는책임이 조합에잇기 쌔문에김창준씨에게만 보여서 암시하엿드니그들은 그런줄을 알면서임부러폭행하엿 습니다 그들의주장가트면 부정추첨한 사람이두사람인데 나의게만 힐난할뿐아니라 심지어 사긔니절도니하엿스며나에게 먼저폭행한 박석환이가 경찰이와스니 의뢰하여사법취조를 식키자고 하기에사소한언쟁이 생겻는데 이에쌀아폭행하엿고 내가문서 위조라고한것은그들이 대회에 증거로가져온부과금 증수부는 돈밧든날쓰는철필로 쓴책이아니오 새로모필로썻기에 확실히 위조라함니다 이것도중대한 조합에관한일으기쌔문에 아직두고 봄니다만진차는 문서위조하여 가지고남에게 명예훼손한점은 법적으로해결할것입니다조합서긔리근목이가 내중에는철필로 쓴책은확실이잇고 내일홈이 잇는것도 책임진다고 하엿스며 령수증시가업서젓것도 이상한 일이겟지요엇지해서나 그들이 나와각기주의주장이 달으니 만콤그들을상대로 힘쳐지는 안니나넘어도번번히횡포한짓만함니다부쓰

楊州郡守決定

【楊州】 결원(缺員)중에잇든 양주군수(楊州郡守)는 광주(光州)군수송문화(宋文華)씨가 지난 삼십일부로결정되엿다고한다

金海에서 郵便物紛失 이십륙일에

【金海】 경남김해군(慶南金海郡)에는 지난이십륙일오전일곱시사십분 김해읍발진영행(進永行)자동차에 우편물행랑(郵便物行囊)한개를 실고질주하는도중 어더선지 그우편물을 누머니둘 떠러텃는고로 대수색을하얏스나 못찻내 찻지못하얏다는바 그우편물은 진주마산(晉州馬山)방면으로 가는것이라하며우편물은모다한배여통된다고한다

安城郡 蠶繭共同販賣 量은三割增加 價格四割減少

【安城】 금년도안성군내춘추잠생산석수는 일천륙백오십이석인바 금년은 고치가격이폭락하야 협가에팔기를 주저하고가정에서 면주확은풍슴을 계조하는극고 공동판매석수는 생산석수에 비하야 다소감퇴하엿스나금년도춘추잠(春秋蠶)공동판매고는 일천이백륙십칠석이요 이상총가격는 삼만칠십오원인데작년도에는 구백삼십일석총가격사만사천원에 비교하면 석수는삼할오부가 증수이나 가격은사할오부감소로 위반양잠가들은 채산이맛지아니하야일부촌민간에는 괴왁심엇든 뽕나무도썩비바린다하는사람도잇다한다

紅[illegible]

醉金剛輕財尙義俠 (一)

보옥이 습인에게 불리워방으로들아와보니 원앙(鴛鴦)이가침상우에 비스듬이안자서 습인의 바누질을보고잇다가 보옥이가오는것을보고

『데렌님어듸를가섯소 노마님께서기다리시고계신네 데렌님더러 저권댁에가서 큰노야께문안하고 오라고하시니 얼른옷을갈아입고 가지안흐라오』

하는데 습인은 곳 방으로옷을가질러들어갓다

보옥은 침상가에걸어안자 신을벗고 목화를기다려신으랴고 하는동안에·고개를돌려원앙을보니 분홍공단저고리에 푸른비단배자를입고 알에는옥색비단버선에 다홍수신 을신엇다 커쪽을향하야 머리를숙이고 바누질을보는데 목에는 자지빗비단수건을두럿다 보옥은 곳 얼굴을 원앙의목에다대고그향내를맡으면서 손으로쉬지안코 어루만저보니 그히고부드러운이 습인이만못지안햇다 곳몸에매달려서 염치업시웃으면서

『착한누나 그입의연지를 나좀먹어보게해주어!』

이러케말하면서 곳끈엿가락모양으로 그몸에감기니 원앙은 곳 소리를질럿다

『습인아 너좀나와서보아라네가한평생을그의얍에잇스면서 좀권고를하지안코 그버르이 모양이란말이냐!』

습인이 옷을안고나와서 보옥에게

『커러케권해도 고치지안코이러케권해도 고치지안흐니데렌님은 대관절 어쩨자는작정이오? 데렌님이 다시또 이럴것같으면 이쯤에도잇기가어렵게될것이요』

이러케말하며 그에게옷입기를 재촉하야 원앙과같이 앞으로와서가모께 보이고 밧그로나오니 인마가 벌서 다갓후어잇다 말을타라고 하는데가련이가 문안하러 갓다가온다그리하야말께나려 두사람이대면하고피차간에두어마듸말을뭇고 하는데엽으로 한사람이나스며

『보아커씨안녕하시오』

래 커에도 알아보지못한나 재는 뒤ㅅ집에사는 다재수씨의아들 운(芸)이야』

보옥은 웃으면서

『올하요 내가어째그만 잊엇든가!』

그리고 그에게

『너의 어머니께서 안녕하시냐?지금은무슨일로왓느냐』

물으니 가운은 가련을가리치면서

『금재아저씨를 찾아뵈입고할말슴이 잇서서요』

하니 보옥은

『네가 전보나도 더욱잘생겻구나 꼭내아들과같은데』

가련이 웃고

『이런 염치업는아이! 나은 너보다 며여섯살이나 더먹엇는데 네아들노릇을해!』

보옥도 웃고

『너올에 몃살이냐?』

물으니 가운은

『열여덜살이얘요』

하고 며답한다 원래 이 가운은 매우 령리하고도 꾀가 만흔사람인데 이제 보옥이가 자긔아들같다는 말을듣고는곳 웃으면서

『속담에 말하기를 안겨단이는 할아버지에 지팽이집은 손자가 잇다지 안습니까? 그러니까 나히 비록 만타지만 산이 아무리놉아도 해야 가릴수잇서요 나야말로 우리아버지가 돌아가신뒤로 이뗏해에 돌아보아줄이가 업든터인데 보아커씨가 이 조카의 못생긴것을 혐의치안흐시고 아들을 삼으신다면 곳 조카의 복이지요』

가련는

『너들엇니? 아들을삼앗다가는 너흐날일이만케되니다』

하고 웃으면서 들어갓다

稻田大學講義

005438

第一號出づ スグ申込め …の絶好機!!

見本進呈 各科とも申込次第

獨學で卒業できる完全な中等講義!

中學講義 學費月壹圓貳拾錢 一ヶ年半修了

商業講義 學費月壹圓貳拾錢 一ヶ年修了

高等女學講義 學費月壹圓 一ヶ年半修了

小學校卒業の諸君!今の世の中はぜひとも中等學校卒業の學力が必要です。でないと、毎日の新聞さへ完全に讀めません。獨學でその學力を得るには、早稻田の『中學』『商業』『高等女學』の三大講義で勉强するに限ります。この三大講義は信用厚い早稻田大學出版部の發行で、先生はすべて日本一流の大教育家、講義はわかり易く親切で、正式完全、その上、他にない各種の大特典があります。年限は短かく費用は僅かで、働きながら勉强卒業できる、理想的の本講義へ、ぜひ入學をおすゝめします。

受驗必勝!實際的技術家養成機關!

受驗講座 學費一冊壹圓 五ヶ月十冊完了

建築講義 學費月壹圓參拾錢 一ヶ年半修了

工學講義 學費月壹圓五拾錢 一ヶ年修了

最新電氣講義 學費月壹圓 一ヶ年修了

受驗難就職難に惱む者は、上の四大講義へ來れ!『受驗講座』は高校專門校へ入る受驗參考書の集大成、出題率十割を期し又男女獨學の專檢受驗者にも無二の準備書。『建築講義』は内容明快新鮮、類書中の王者として技術家學生獨學者に實際手腕と基礎實力を授ける。『電氣工學』は唯一の遞試合格準備書。『最新電氣』は電氣常識の普及を目的とする小學卒業程度の絶好講義。

歷史あり背景ある政法文科大學講義!

文學講義 學費月壹圓貳拾錢 一ヶ年半修了

政治經濟講義 學費月壹圓貳拾錢 一ヶ年半修了

法律講義 學費月壹圓貳拾錢 一ヶ年半修了

現代の我等は須らく生活の兩極に徹する必要がある。飽く迄も自己自らの完成に努めると同時に、それが環境たる社會そのものゝ水準を高めて行かねばならない。而してこれが爲には、何人も先づ東西古今の文藝を鑑賞する能力を養ふとともに、最近勃興しつゝある社會科學—政治・經濟・法律に關する眞に間違なき知識を修得する必要がある。上掲三講義は、それぐ早稻田大學の政經學部・法學部・文學部を母胎とするもので、さうした眞面目なる要求に應ずる最も權威ある學修機關である。

東京牛込 早稻田大學出版部 振替東京一一二三 電話牛込三四五番

試驗撤廢問題=그以前과그以後……【四】

批判·討究·運用에對한理論과實際

銷沈한敎育界에 一大福音이다 皮相的觀察은禁物

中東校長 崔奎東

思想的見地에서보아 混沌期에잇고 그中心을몰으고흐르는風潮 자못險難한 現下朝鮮敎育界에잇서서 比較的進步된敎育作用을 一般被敎育者에게課하게되엿슴은 무엇보담도慶賀할일의 하나일가합니다 아즉道로부터 何等指示와通文이업고우리當局者로서도 討議와具體的方案을세우지안흔以上 이問題를實際化하는點에잇서서는주저넘게斷言할수업스나 그러타고 皮相的觀察眼을가지고 이問題의將來相을 豫測까지할必要는업슬것갓습니다 나의管見에빗친 이問題의實際는 우리의豫想하고杞憂하는바와가티그리多難한것이아니니 從來보담一層 敎育者와被敎育者가會心團結하야 여긔에當面한다면조흔 結果를가저올줄밋습니다 施設의改善과豐裕한財政이가장必要한것이아님이아니나 于先內部로의結束과精神을엇는것이 最大의緊迫한 先行條件인가합니다

▲ 나의過去經驗을 通하야본다면 現在의이施設만해서도 잘 鞭撻하여나갈 自信을가지고잇습니다 中東學校創期에잇섯든일인데 그때가티不完全하고 無規律한設備를가지고서도 한班에二百餘名學生을 收容하야 그들의平常成績을 秋毫의脫落과誤謬가업시 評定한經驗이잇섯는것을보아 規模에쩍인用意와 自己의마음을바치는職務에誠力을 앗기지안는분에게는 問題가되지안을것갓습니다

現在各學校狀況을보면 기엇만허야 한班에六七十名이넘지 못합니다 그러면엇더한분의意見은 이새로운方策을實施함에는 만하야 한班에三十名을超過해서는안된다하지만 지금朝鮮사람의形便과 各學校經營當局者의處地로보아 남과가티조기잇는 施設을期望할수업는事情을目睹하는바에야 오로지實現이許諾하는同時에 範圍안에서關心하여야할것입니다

▲ 하여간 이새로운試驗이 우리의銷沈한敎育界에 劃時期的反省을 일으킬것은 勿論이려니와 그것이 敎育者와被敎育者에게미치는 目前의効果로서는 첫재敎育者로하여금 前보다一層責任感을痛切하게늣겨 敎授에忠實을盡心함을期하게하며 同時에被敎育者로하여금 學課에誠直着實케하는等 從來의弊端을撲滅할수잇는것입니다

敎授에 나서는者로서一定한主見과스승된儀表를갓지못하얏슴은勿論아니라甚한者에이르러는道德的良心이缺如되어 그미치는바人格的感化란苦笑에붓칠따위가非一非再이니 이것을 過去의敎育界에서 種種차즐수잇는例이라하면 압흐로는이러한惡弊를未然에防止할수잇슴은勿論 眞摯한態度와術學의 美風이새로히이러날것입니다

또한學生편으로보면 學生된身分에어그러지는輕佻浮薄한行動에나아가 아즉時代的批判과嚴正한解剖의『메ㅡ스』가닷지안은流行的氣風과 尖端的思潮에雷同附和가되어 自體의訓練이라는精神을根抵로부터忘却하는者이許多하니 이들의歪曲된思想을過去의學生界에서 指摘해볼수잇는通弊이라면 압흐로는이러한頹疾을徹底히治療할수잇슴은勿論 勉學에勤實하고品性에溫厚淳實한새現象이 이러날것입니다

▲ 압서도말하얏지마는 이方案의實施에잇서서는現今 米國의大學에서나高等學校에서流行하는出席式을採用하얏스면엇더할가합니다 이方式을採用하면簡單한時間에先生이質問하는要領을學生이얼마나理解하는지그程度를따라 成績을評點할수도잇고 先生과學生間의感情이暗暗裡에融解도될수잇슴엔더러人格的結合이그곳에생겨 和氣靄靄한가운데 敎授를할수잇고敎授를밧을수잇슬것입니다 그러나이것은모도努力如何에달린것입니다 서로의協調와進步이업다면 오히려變態도도라가는것만 갓지못하겟지오

요즘도形式問題에關해서한말슴할것은 學務局에서依例히各學校의學則改正問題가이러날것입니다 各學校의私情이서로달른다니만큼거긔에는若干의差違가잇슬것이나 이點에對하야는市內私立中等程度學校로서 組織된親和會란機關이잇스니까 不遠한 아그會席上에서適當한意見이互相 交換될줄압니다 (文責任記者)

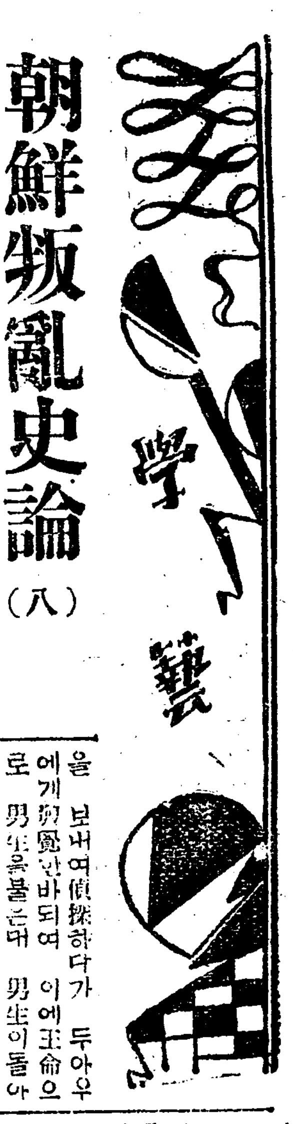

朝鮮叛亂史論 (八)

文一平

【七】三國篇 不肖兒淵男生 公憤私憤不辨

高句麗의大英傑로 當時東洋을뒤흔들든淵蓋蘇文이對唐問題를未解決대로 남겨두고寶藏王二十五年(西紀六五六)에 죽엇다 그가臨終時에아들男生兄弟에게 遺言하되 너의들사이에權勢를 다투지말라고하얏다그러나虎父犬子로 그네가亡父의遺誡를 遵守함에는넘우나不肖兒이엿다

男生의性格은 豪邁한그아버지와는 判異하야 暗愚하고猜疑가만헛엇나 그러치안흐면어찌亡父의屍身이 식기도前에奸人의離間에 넘어가 마츰내敗家滅國의禍를 불러오긴스라 論者或은말하되 連年兵禍과武斷政治의結果로 上下人心이

=疑懼不安= 에싸히엇슨會裡面으로 생겨틈이 蘇文의死後에비로소 治者階級을通해서破裂을보게된것이니 이것이곳男生兄弟로 말미암아빌오집은高句麗의 內訌으로서軍國主義의末路는外敵보다 內訌이더危險하다한다

그러타高句麗가 羅唐의外敵에敗亡한것이아니요 그實은男生의內訌에 自滅하것이다이로보면 高句麗滅亡의毒素가高句麗自體안에 包含되여잇는不和그것으로서 더구나一國의命脈을차지한 일은바執權者사이의不和임이라『知子莫如父』란俗諺이잇거니와 蘇文의죽음에男生兄弟의不和를 深慮하야遺言外지한것을 보면그生前에이미

=不和機微= 가잇섯든模樣이다 이처럼不和함으로써間言이 들어가게된것이다露骨로말하면 間言으로말미암아비롯오不和가생긴것이아니요 不和로말미암아 間言이생긴것이니말일不和가업스면 누가敢히兄弟를與間할것인가

蘇文이죽으매 長子男生이大莫離支가되어國政을잡고 나아가 諸城에 巡視할새그아우男建男産에게後事를留和케하엿더니 어떤奸人이그아우男建男産에게 닐으되 男生이 두아우의逼迫을 미워하야 덜고저하니 웨 먼저 對策을 講하지안느냐그러나 두아우는이말을처음에는信聽치아니하더니 또男生에게닐으되 두아우가 兄에게

=그權勢를= 쌔앗길가 저어하야 兄을막고 들이지안으려고 한다하거늘 男生이이말을 고지듯고그의 心腹人을 보내여偵探하다가 두아우에게붓잡히엇다 이에王命으로 男生을불은다며 男生이돌아오지아니함으로도 男建이 스스로 莫離支가되여兵을 發하야男生을치니 男生이달아가 國內城에 據하야그아들 獻誠을 唐에보내여 哀訴함에 이르럿나니 이것이 三國史記에 나타난男生兄弟의 骨肉相殘한原委이다 男生의間言을듯고 二弟를猜疑하야 사람을보내여偵探한것이 첫재잘못이어니와 그러라고 兵을發하야 兄을치는것은 男建 男産의 過失이라안흘수업다 더욱男生은그愛子獻誠을 보내여…

=割據하야= 國을들고 國內城에 割據하야 두아우손에 誅殺되엇슬것으로 보아우게된 이니여기서지이 말하면 차라리男生에 대한 稽宗을 表할것이다

그러나 暗愚한男生는 넘우나 慎重한집에 敵國인唐에게哀訴하야『引盜入室』한것이 脫稽的行動으로서 私憤과公憤을不辨한것이다 그리하야그는 金

湯의 튼튼한 國內城에 割據하야 우리大東疆域이 男生의 島도줄아들 運命이決定된것이 다 이런意味에잇서男生叛亂처 럼國家的으로重大한叛亂이 업다

●訂正 朝鮮叛亂史論第五回分의「蓋蘇文의子」는「蓋蘇文의子遊」의「遊」가 『東部大人』 段下로무러第三行『子遊가』의 「子遊」는「太祚」로 訂正함

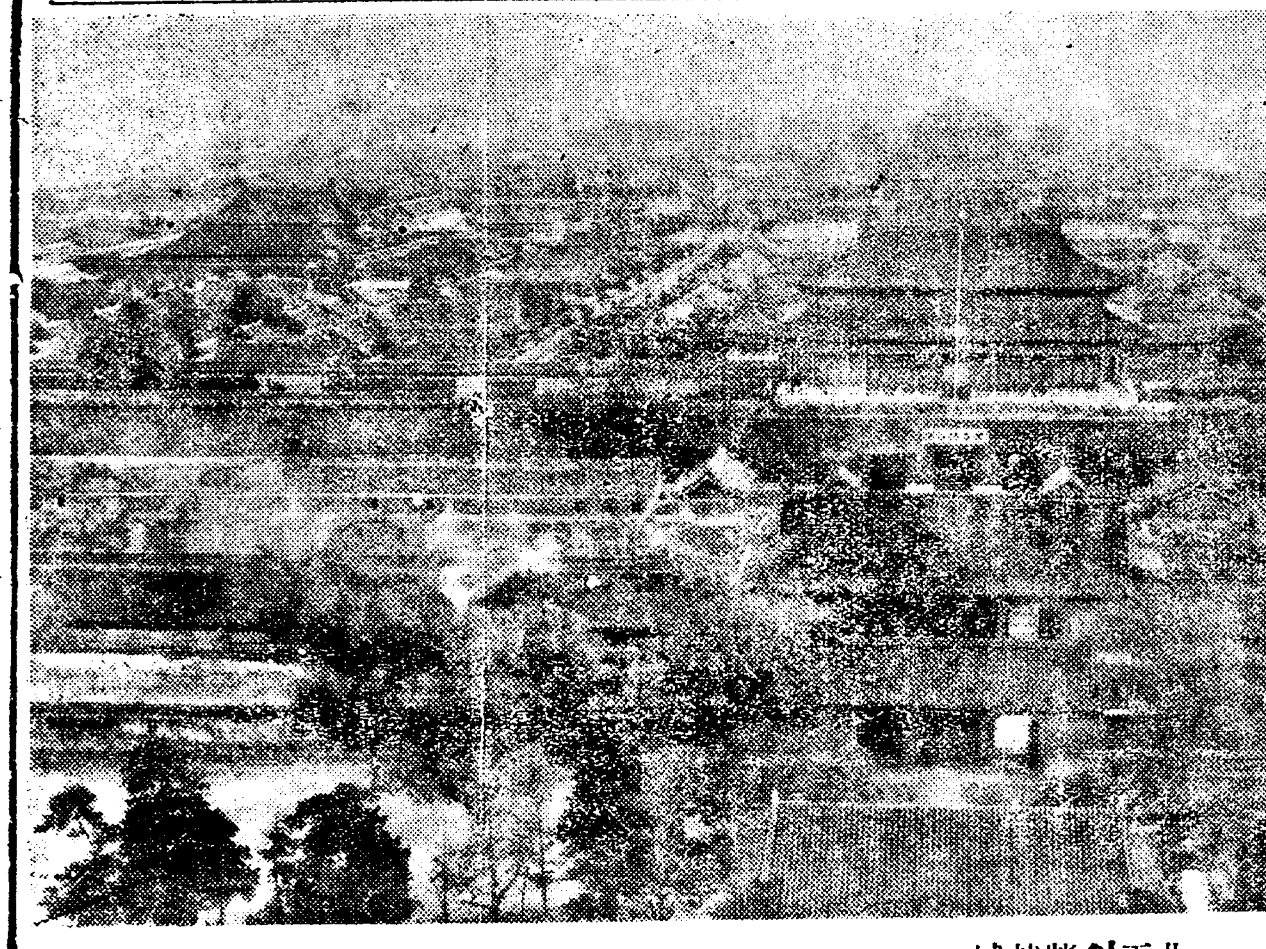

北平의紫禁城 滿朝三百年榮華의 묵은자취이다 가을의커문볏을 그득히바든 黃色의기와골은宮城의全部를構成하얏거니와 어룩푸르고잇다 尊大倨傲한 支那人의氣習을도음기는漢族의宮殿이엇거나 滿淸인外民族의宮室이엇거나 도무지상관업든 모양이다

北平을보고와서 (二)

=故宮殿을차저서=

獨逸醫學博士 李甲秀

精神업시瞥間正陽門을바라보고잇는즈음에 압헤는洋車夫(中國에서는 人力車를洋車라부른다)數十名의群衆이 一小隊를지어 各各自己의洋車를타라고 무엇이라不得要領의 自己네말로 高聲을내여떠들며 손으로洋車우에노힌 客席을가르친다 우리一行은자세히보아그 中에서가장鮮潔한 洋車를가진 三國적

關公의後

孫이라고할만치 赤面長髯의長大健壯한車夫를擇하야 六國大飯店까지 一角(一角은即十錢인바朝鮮돈으로는五錢五厘假量)의 賃金을定하고올라탓다 車夫는그만흔同僚群衆에서 僥倖히指定된것만 滿足히생각하고 얼개짓을하면서自己의힘을다하야 騎馬가티疾走한다

停車場으로부터 六國大飯店外지면 京城內에서는最少로五十錢을주어야할것이다 그러나 이中國人의車夫는 但五錢五厘도滿足히아는 그네들의主義는勞働力 價値를比較치아니하고 何如間勞動치아니하야 一分錢도벌지못하는것보다 終日힘드러但十錢이라도생기면 이것이積極的所得이라고생각한다 이것은이나라사람의

國民性이

極히樂觀的이요 또는實際的이며 一般生活費가 極히低下한外닭이라하겟다 車夫는一日에一金五錢也를가지면 妻子가업는호라비生活에넉넉하다한다 北平市內에만西五萬名에達하는그네들의宿所는 自己의가진洋車이며 食堂은街路上이요 食物은行商이라는『우수의』이라한다 참으로가튼人類로서는 可憐히뎌이지아니할수업다 六國大飯店에일으러 車夫에게定한料金外에 幾十의돈을주니 百拜謝禮하고물러간다

大飯店(旅館)支關에드러서니 어둥침침한것이 宛然히中國집의氣分이생긴다 應接室 食堂 客室을檢察하니 純中國式 은아니요 오히려洋式便이만히보인다 旅館等位로는 北平에서一流라면過待한다할것이요 二流라면大端섭섭이생각할것이다 客室에드러가暫間旅毒을풀고나니 精神이爽快하야지며 이제로부터北平의名勝古蹟을 訪問하려한다 역시洋車를타고 市街를一瞥하면서 故宮殿으로向하얏나 우리가든大飯店附近에는 大部分英米各國人이住在함에딸어 英米各國의公使館, 兵營等이잇스며 道路도比較的淸潔하야보이나 純中國人市街는 아즉不潔을感한다 於心에憧憬하든故宮殿에다다러보니 實로輝煌燦爛하며 宏大壯嚴한偉觀이야말로 形言치못하겟고 이만하면 能히西億萬民과縱橫數萬里疆土支配者의 宮闕의威容을나타내슬것이니이것이全혀四億萬人의膏血이아니고무어이라 宮殿門안에들어서니 西路, 中路, 東路로分하얏다 우선西路로들어가보자 첫거름에

西花園에

들어가니 이곳은不幸히도民國十二年六月某夜에失火하야東南西面이全燒되얏슴으로 累代相傳하야오든古代寶物까지灰燼이되어바리고 지금은다만 玻璃匣一棟만남어잇서그屋內에는二鞋一帽가保管되야잇스니 이것이往時무슨所用이엿든것을알지못하야 研廠거리라고한다 西花園으로부터中正殿, 惠風亭, 建福宮을시나 撫辰殿에이르매 殿前에 大銅爐 二個가노혀잇서니 이것은明朝世宗嘉靖二十一年에鑄造한古物이라한다 이로부터는明朝時代에는隆德殿이라하얏스며 閣內가三層 바各層에는佛像을奉安하얏다

또르르시내

方曉波

또르르 또르르
쉬잔코 흘으는시내
초가을 바람에
고요히 차거워서
또르르 흘으는시내
박아지 쪽각에
갈너도단배
또르르 시내로
갈너나가네
풀쯧기려가는
소와목동이
또르르 시내를
텀버덩텀벙
목동이 불으는
휘파람따라
또르르 또르르
흘도흘으네

學生欄

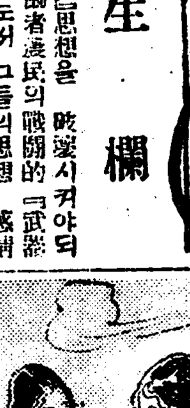

나의研究 新興民謠 그斷片的考察

晉州高普五年 蘇瑢叟

序言

在來의一切既成藝術領域으로부터우리는『우리의藝術』로서 新興階級이把握하여야할『武器의藝術』로서 그들藝術領域에包含되어잇는 一切의封建思想과 至今부로思想을 破壞시켜야되고 勞働者農民의戰鬪的『武器의藝術』로서 그들의思想 感情 情緖를完全이包含한藝術을確立시켜야한다 우리는이러한意味에잇서서모든藝術部門에大膽히 果敢히侵入하여서 所謂象牙塔을여시업시부서버리고大衆의步武와함께발마추어나갈 아니大衆으로서한거름도뭇뭇한발자최를옴기게할藝術을비造하여야한다 美術에잇서서音樂에잇서서 映畵와劇에잇서서文學에잇서서

그러하다 現實朝鮮에잇서서이러한歷史的役割을조곰이라도行動하는것을 찾는다면文學에잇서서조곰그成長을보게되고 그外美術 音樂 映畵와劇에잇서서는아직도初期를버서나지못하얏나 文學에잇서서도우리는아직도處女地를發見할수잇다 그것은即民謠에對한新興理論이다 月前에同志宋君의 푸로詩論에잇서서 若干의問題를暗示하엿슴은이고 그外新興民謠에對한一片의論議가업섯다 이것은確實히푸로藝盟同志들의失手이다 筆者는여긔에늣긴바新興民謠에對한斷片的考察을쓰어보라는意圖이다 幸히이것을機會로가장우리가留意하여야할新興民謠에對한同志들의 論議가잇기를바란다

一、在來民謠의特殊性

먼저民謠의特殊性이란 무엇인가? 우리는이問題로부터檢討하여보자 그特殊性이란大體로左記의두가지다 그必要條件이되여잇는것을들수잇다

(一)民衆層에서 創作하야民衆自身이부르는노래와詩

(二)그作品의內容으로써鄕土的色彩가濃厚하게 創作된것等 두條件이다 우리는以上의두가지의必要條件이 在來의一切民謠의特色으로된것을 알수잇고 左記의두條件에두가지의條件이包含된것을알수잇다 여긔에두가지의條件이包含되여잇는 民謠의例를各各들어보자 (一)에關하는者로우리는在來의『아리랑』가튼民謠를들수잇다

아리랑 아리랑 아라리요
아리랑 고개로 넘어가자
아리랑 고개는 열두고개
넘어갈제 넘어갈제 님생각
나……

◇

아리랑 아리랑 아라리요
아리랑 고개로 넘어간다
님을바리고 가는님은
十里도못가서 발병난다

◇

아리랑 아리랑 아라리요
아리랑 고개로 넘어간다
豐年이 왓다네 豐年이 와
三千里江山에 豐年이와

現今民衆層에서부르는『아리랑』노래는在來의것과 近時에새로創作된것으로 여러가지잇스나 여긔에例는것이比較的 多數의사람에게불리며 그民衆層에서創作되여나온것이라고볼수잇다 다음에(二)에關하는者를 들어본다면地方 邑村을따라서各各잇으나 筆者가잇는慶南地方의例를들어본다면 簡單한것으로서는三千里沿近海에잇는新樹島다는섬에서불르는

新樹島 구두섬은
사람살기조와드
님그립고 물그립어
못살겟네

라는簡單한民謠이다 우리는이노래를미루어보건대 이섬에는 사람살긴조와도 님그립고물그립어못살겟다는것을 알수잇다 이것은엇더한意味인가? 筆者가親히이섬에가보아 調査한것을보면우리는그民謠의 意味를알수잇다 가장뚝뚝히말할수잇는 사는사람의거의 全部가漁夫이다 即이섬에 기때문에 그漁夫들은漁業期가 되면모다배를타고 그近海로나가서五六個月이나집으로 도라오지안는다 그러면집에잇는집은아낙네는精神的으로서든지生理的으로서든지고기잡으로간님을몹시도기달리될것이다 그래서우리는님이 그립다는뜻을알겟고 또그다음에물이그립나는 말은이섬은 元來그다지크지못한섬이기때문에 넉넉이되여조금만날이가물면 섬에는飮料水가말러서 사람들이매우고생을하고三千浦에서 물을실어다가먹는일이종종잇다 그래서이런은民謠가能히 그地方의風俗習慣等鄕土的情緖를 만히包含되여잇는것을알수잇다 이런民謠가(二)에關하는者中 顯著한것의하나이다

學生漫畫

全鳳濟

眼鏡도가지가지다 保眼鏡, 酒鏡, 老人鏡, 近視鏡, 색쓰鏡, 가지가지中에 도호사로쓰는치레鏡이잇다, 머리쪽지면 뒤모지가必要하지만 트레머리는 이치레鏡이아울린다. 女學生十名에八名은알경갑이……

벗이여

散文 朴相義

벗이여! 나의사랑하는벗이여! 먼동이려올오는東쪽하늘에 빨가케라올으는 光明의키빗속엔 한숨기의씩씩한希望의빗이숨어잇나니

× ×

벗이여! 나의사랑하는벗들이여! 謀紅의黑幕을뚤코굿세게 黎明의戰道로行進하는아츰에 해빗이비치나니 눈을부비고보라!솟아오르는 커빗을…… 오!잠자는벗이여!

日本가는少年

李元壽

—子—
우리집 우리동모 다버리고서
아버지 어듸로 가기만해요
련덕선 밤새우기 나는실혀요
우리집에 갈테야 다려다주요

—父—
실혀도 아가아가 가야한단다
우리집 조것만 살수업스니
오늘밤만 배안에서 밤을새우면
아가아가오늘밤만 울지를말고

가을비

元山高女 李珠淵

때아닌구진비
줄줄히나려
뜰압헤한떨기
누런국화는
눈물을머금고
울기만해요

朝鮮을中心으로한 東洋의印刷術 (一)

▲……그起源과發達

金龜洛

印刷術의發祥地支那

支那歷史中에 가장新鮮味를가지고잇는時代는 唐이라고할수잇다 그런故로 우리가唐에 言及할時에는 必然的으로英國의『엘리자베트』時代를 聯想치안흘수업나 唐이英國『엘리자베트』時代와類似點이 만타하면宋은엇더할가? 宋朝의文明과學術은光彩燦爛한것이其特徵이엇섯나 宋은무엇이든지科學的精神으로系統的研究를 하기조와하엿섯다 이點이英國의빅토리아時代와酷似하다 宋人의心理는現代人의心理와 거ㅣ의無異하엿섯다

人類의發生及其原始時代에關하야 宋代의學者가著述한記錄中에서 우리는往往進化論的主張과引例를發見한나 進化論에關한著述은十九世紀中葉에 英人『따ㅣ윈』이 『種의起源』이라는一冊의論文을 學界에向하야堂堂히發表하기까지 歐米에서는 흔히볼수업든事實이다 宋代의政治家王安石의 社會及經濟的改革은『칼·맑쓰』의 社會主義의先鋒이라고 볼수박게업다

宋代에 政治는動亂하고經濟界는混沌한것은否定하기 困難한事實이엇섯다 그러나其代身에科學(自然科學을指함)과哲學은他時代의追從을 不許하리만치進步되엿섯다

支那歷史中에 이러케興味만흔一페ㅣ지를占領하고잇는宋時代를中心으로하야 여러가지科學的發見과發明이잇섯슴은勿論이다

人類에게書籍의普遍을容易케하야 一般的으로文明의普及을迅速케하며 또現代文明發展에到達하기까지 非常한役割을演한것은 印刷術의功力이라고하여도反對는업슬것이다

印刷術의發生은 實로宋을前後로하야잇섯는데 이事實을世界文明史上으로볼때에 우리는宋에關하야一種의 興味와好奇心을 가지지안흘수업다

宋은西曆九百六十年부터同一千二百八十年까지 約三百二十年間 中原에서君臨하엿든國家인데 至今부터約六百五十年前에亡한國家이다

宋이支那를統一하기七年前即西曆九百五十三年에馮道라는五朝時代의 大官의指導下에서 支那에서는 처음으로書籍이出版되엿섯다 所謂印刷를 利用하야가지고書籍의出版을實際로 敢行한것은 이것이最初이다

馮道의空前의 大事業에感動되어서 엇더케하면一時에多大數의書物을 版得할수잇슬가? 研究하기始作한學徒가 馮氏의後를追從하야 漸加하게되엿섯다

馮氏가書籍出版에 使用한型板은木版이엇고 其後에實驗的으로 鐵及金屬版도使用하여보앗시만은 馮氏生存時代에는現代우리가使用하는活字의 利用이업섯슴으로 金屬版이堅固한點以外에는 別로特殊한利益이업섯다고 그리고當時의支那記錄은皆 使用이 어느程度까지進展되며 어떠한範圍內에서愛用되엇는지 詳細한記錄이 現存치안흠으로 엇더타고斷言할수업다 그러나 우리가注意하기에價値잇는것은 金屬版의使用보다도 宋時代에活字가 發明되엇다는 것이다

宋代初期에印刷術을 自己自身으로目擊한 記述者中에沈括이라는이가잇섯는데 沈括의記述은 綿密正確한故로 우리는其記錄에信用을둘수잇다

沈氏는當時의 印刷術에關하야 다음과如한記錄을後世에두엇다

『唐나라때에 木板型板術이流行은하엿지만은 全國的으로普及은되지못하엿섯다 五朝時代에이르러 馮道가처음으로四書를木板型板術로써印刷하야 出版을始頭로 其後여러가지經典이出版되엇다 西曆一千四十年代에 宋의平民畢昇이가(今日우리가稱하는)所謂活字를發明하엿나니 畢昇이는무엇으로活字를製作하엿스며 如何한方法으로使用하얏는지 予는以下에說明코저한다

畢昇이는粘着性만흔 粘土를取하야 一片에文字一字식彫刻하기조케土塊를切製하고 其우에文字를彫刻하엿다 다음에는 그것을火에乾燥시켜서 堅固케하야 完全한一個의活字를製作하얏섯다 所要의活字가다ㅣ完備되면 平坦한鐵板을數個準備하야 其表面에 松脂와蠟과紙灰의混合物을被覆식혓다

印刷에着手하라고할時에는鐵板周圍에 鐵로製作된骨組를付着식키고 其內에所要의活字를充滿히排列하야 一頁或은一枚의文章의活字가整然히配置되든

◇新刊紹介
◇拂書金剛山案內 著者朴頤陽 定價五十錢 發行所京城府南大門通二丁目一七 滙東書館 振替京城七一二
◇國際知識(十月號)定價四十錢 發行所東京市丸ノ內二ノ十二 國際聯盟協會 振替東京五五一八三

落照

方仁根作 安夕影畵

十六

『불이야—불이야—』

이번에는 여러사람이 소리처며 와—밀려오는것이엿다 명호는 소름이 쪽끼처고 머리끗이 하늘로 올라가며가슴이 뒤흔들리엿다 벌떡니러나 박그로 나가니 과연 그불은자긔집 사랑채에서난것이엿다

『뭐!뭐? 어듸서불낫니요?』

명호의 어머니는 겁낸눈을크게뜨고 마루로 나오더니

『아이그머니 커일을 엇커니!불야ㅡ불야』

하고 부엌으로 드러가 박아지에 물을떠가지고 집웅에서 엇는다

동리사람은 벌떼처럼 모혀들엇다 불래쌔여 벌벌떨고엇지할줄모르는 아버지를 명호는 붓잡고잇슬수박게업섯다

누런코검은 연긔는 용트림하드시 뭉게뭉게 하늘로놉히놉히 뻐처올나갓다 그러드니구릉사이로●해가나오드시 싯뻘건불이 훨훨니러나며 콩복에서나는듯한 화확하는 불소리가요란하엿다『쎵!쎵』하고개와ㅅ장이튀고석가래기동이라는우직근ㅣ우직근하는소리도들렷다 어둔밤은 일식(日蝕)하는날과가티 붉게밝엇다 뜨거워서근처에사람이 섯수가업섯다 물은안채로 옴기여 붓기시작하엿다 세간은 길거리로나갓다 몃사람의 부축으로 명호는아버지와가티 한참새뜬 리진사집으로 옴기여갓다

화세는 점점 맹렬하엿다 불귀신은 배암의혓바닥처럼 눌름거리며 춤추는것이엿다 그불길은 엽헤부터잇는 초가집으로 생충생충뛰여갓다 집웅에 멍석을덥고 물을부어도 소용이업섯다

ㅡ남녀로소가울며 부르짓는다 불길속에서 귀신은번개처럼 번쩍하며 해해웃는다ㅡㅡ 커참한부쉬운 지옥(地獄)이다

이촌에서十리나되는 읍내에서 조고만 소방대쌤푸가와서 졸졸흐르는 냇물의 물로 쏘라하엿스나 화세를 도아주는것뿐이엇다 순사들이 칼을 번쩍거리며 왓다갓다한다 새벽에야 겨우 불길은 독갑이와가티 스르르 업서젓다 연긔만 이동리를 덥헛다

명호의 아버지는 방새ㅅ것기침과 ㅡ토혈을하드니인제는 정신을일코숨을급히쉬다가 나종에는 한참식숨이끈허지고목에서 가르렁 가르렁가래가끌키만하엿다

순사들은 명호에게 몰니러난원인을물엇다 명호는 모른다고 고개를흔들엇다

누구하나 이불난원인을 아는사람은업는모양이엿다 그러나명호는 알엇다 반드시아츰에왓든농부세사람 그중에도 윤삼이가 원수를갑흐라고 방화한것에 틀님업섯다 그러나 명호는 순사에게말하지안엇다

그들이한일은 엇진지당연한일을한것갓고 『또자긔집ㅡ불의와탐욕으로 싸히노흔집이 하룻저녁사이에 재가된것을볼때한편錦호고도 시원하엿스며 거륵하고 신비한조물주의엄정한재판을 바든것가텃다

그러고 명호자긔는 새세상으로뛰쳐나온것가텃다 오전열한시사십분에 명호의아버지는 운명하엿다 남의집 사랑채조고만방에서 눈을감고말엇다

식구들의우름은 폭포처럼쏘다져나왓다 명호는고요히울엇다 외롭고슬플하고 허무하고자긔가승이 텅부인것가티 허ㅡ상이 적막해지는것이엇다

순사들은 농부세사람을 포승으로 잔뜩뒷절박을지여가지고 명호에게와서 사실전말을보고하여주엇다

그들이 불방아ㅅ간엽술집에가서 술을먹고잇는것을발견하고 수상하여서문초한결과세사람이 서로자긔가 불을노핫다고하여 다잡어간나는것이엿다

그들은 명호를 노리여보앗다 니를악물고원수를 죽일드시쏘아보앗다 명호는 눈을나리깔고 그들을 처다보지못하엿다

순사는 명호에게 뜨범한호의적대우로 우서가며 간사를 부리엿스나 그것이몹시 불쾌하엿다

순사들은 의기양양하게 진포승줄을 하나식잡고 발걸로차며 개쯧드시그들을 다려고갓다 그들은 힘업시 고개를푹ㅣ숙이고 인제는 자긔들의 압혜닥칠일ㅡ또는남어잇는 처자들의신세를 생각하는 모양이엿다 명호는 눈물이펑ㅡ하고 고엿다

『너희들의 가족은 내가맛허 주마!』

하고 명호는그들을 안심식히고십헛다 해는넘어가는데 그들은고개를 향하여 려러지자 안는발길을 옴기여노핫다

부인위생 (2)

임신중에 낫하나는 신체의 변화

帝大産婦人科 尹泰權

또피부의 변화로는임신선(妊娠線)이라하는 담적색의(淡赤色) 방사선(放射狀)에 (綠)이생기는 일이잇고 또죽은깨(雀斑)가생기는일도잇습니다

그밧게 부증이생기는 일이잇스니어 부증은 임신중에 제일두려운것입니다 부증이 생기는것은 두가지원인이잇스니 그중단순한것은 임신하면 자궁이커저서 자궁의주위의혈관들이 정맥을 압박하야혈액순환이 불충분하야 부증이생기는것이니 이부증은 해산하야자궁이저대로 주려들면 주위의혈관압박이 업서지고 늘아서혈액순환이 잘되면 곳업서지는것입니다 그러나 심장병 신장병 각긔(心臟病, 腎臟病, 脚氣)로 인하야생기는

부증은 위험하야모체의생명을빼앗는 일이잇습니다 발등으로부터 다리로 부증이올려와 아랫배까지오고 손등과얼골이부어 눈섭이무거워서 눈을뜨지못하도록 부증이생겨 두통 현긔·상긔·구토가나며 눈이잘뵈이지안코 눈압에서 별이뛰는것과갓다가 나종에는 장님이되거나 또뇨독증(尿毒症)으로 생명을일는 일이잇습니다 이와가티되면 오좀(尿)에는 담백(蛋白)이라는것이잇스니 임신중에 부증이 생기거든 곳의사에게가서 소변중에담백이잇나 업나의 진찰을밧는것이좃습니다

임신중에 부증이잇스면 태아를 해산하기전에 태반(胎盤)이자궁으로 부터떠러지거나 해산시에 진통이미약하야 태아가더되나와 죽거나 또는

후산후 에자궁의수축이불충분하야 출혈이심하야 모체가 죽는일이잇습니다 그밧게 또무서운것은 모체의생명이 위험하는병이니 부증으로생기는자간(子癎)이라 하는병이잇습니다 자간이라는것은 임신 해산후에 생기는병이며 임신하지안흐면 업는병입니다 즉임신하지안흐면 발생하지안는 병이며 등유한경련발작(痙攣發作)을하는 동시에의식이업서지는것입니다 이와가티 자간은 임신하지안흐면 발생치안는것이며 원인은임신으로인하야 발생하는 일종중독이나 그중독이 무엇인지는아직몰음니다 그러나 이병이생기기는 신장병이잇는부인이 만히걸리며 또골격이좃코 비대한초입부에게만습니다

돌연이 생기는것보다도 두통, 현긔, 권태 경련발작은 구토 위통등의증세가 잇슨후에 발작하야 의식은 전혀 업서지고 허와 입술을깨물어서 입속에서 피를뿜고 눈은위를보고 움직이지아니하며 입에서는 거품(泡)이 나고 턱이굿고 (牙關緊急)전신이나무와가티 빳빳하야 진후에 코를골고발한한후에는 깨여집니다 경련발작은 삼십초로부터 일이분간이며 이와가튼발작을 보통오륙회 또는오십여회를 계속합니다 이러한때는 태아는 사망하고 모체도몰귀의객이됩니다 통계상으로보면이십퍼-센트는 모체가 위험합니다 아모리대담한사람이라도이와가튼 발작을보면 겁을내고무서워서 의사를청하라감니다 이때에 집안에서는 의사가오기전에혀와 입술을 깨물지못하도록나무

저가락 가튼것을오륙개 수건이나솜에다가싸서 어금니(臼齒)에다가 집어너서 혀를물지 못하게하며 또니를해박은것이잇스면곳빼여주어야합니다 그러치 안흐면해박은니가 빠저서 목속으로드러가는 일이잇습니다 또의식이 업는때에 음식물을 주지마십시요 그때에먹이면 폐속으로드러감니다 그리한후 의사에게치료를전부위임하십시요

길러야하네

金柳岸

一

압들닛헤 누릿누릿 익은곡식은
우리부모 한녀름 내파땀이라네
피땀석긴 곡식밧헤 날오는새는
우리들이 쫏차버세 어린동모야

二

부모들은 빗진생각 한숨지지만
익은곡식 부여잡고 눈물지지만
우리들은 울지말세 어린동모야
손목잡고 굿은마음 길너야하네

—끗—

만국로동부인의어머니 쿠라라부인

10 세계부인투사소개

□=그의 마음은 피압박자에 대한깁흔사랑과 압박자에 대한 증오의생각으로 차잇슴니다 ―그의일생은두해동안의생애는 무산계급해방운동에 밧친투쟁의 력사입니다 그중에도 무산계급중에서 가장 심한압박과 착취밋헤서 신음하고잇는로동부인의 해방을위하야 자긔의 정력을다하야 싸왓습니다 그리고 지금도여전히 팔팔한긔운과 자애가석긴 렬변을 가지고전세계의 로동부인을 향하야기염을 토하고잇습니다

□=쿠라라가 그의 반세긔에 맛치는 정치적활동의 첫거름을 옴기여 놋키는 쎄마츰쎄스막이 사회주의진압법(社會主義鎭壓法)을 의회에제출하야 한번에 해방운동의 전선을뭇지르랴 하든때이엇습니다 그전에 쿠라라는『싹센』의어던 석골교원노릇하는 아버지의딸로 태어나서는 어머니밋헤서 온화하게길리어 교양이잇고 신진사상을 품고잇워낫습니다 그러나 시대의사조와 사회의변동은 그로하야금진리를향하야 줄다름치는욕구를갓게하엿습니다 一八四八년불란서의 이월혁명을치르서 최후의안정을어든 유산계급의 거립자속에는 벌서 무산계급의 진용(陣容)은준비되어잇섯든것입니다

□=一八四○년맑스와 엥겔스가『만국무산자여!단결하라』고 외오친지 이십여년을지나 국제로동자 협회의지도밋헤서『파리·콤뮨』은삼개월동안의 무산계급해방운동을 력사상에 빗나게하얏습니다 一九一四년八월四일 과거에빗나든 독일사회민주당은 타협주의적 간부떼문에 둘녀서 제이『인터내슈날』은 죽은종잇장이 되고말엇습니다 그후로 쿠라라는『로-사·룩센부르그』『카-ㄹ·리-프크네히트』『프란쓰·메링그』등과가티무산계급의 해방운동을 위하야힘을모아 대중적으로 조직적으로 굿세게싸왓습니다

□=쿠라라는 현재 독일○○당 중앙위원 콤민테룬집행위원 콤민테룬 국제부인서긔국 위원으로서 세계유수의지도자로 숭배를밧고 잇습니다 반세긔동안에 싸흔그의 경험은 지금만국무산계급의찬란히적신뢰하에 그광채를빗내고잇습니다

내동생

李濟坤

一

심술쟁이 내동생 오줌싸게죠
지난밤도 펑하고 지도그리고
엄마한테 매맛고 키들쓰고서
소금동랑 나갓다 울고왓지오

◇

에구에구 민둥이 엽렁지안니
『학다리』의엿장사셀룩이한테
한푼주고 어더온 남의집아희

二

오줌싸게 내동생 발투정쟁이
서시마다 맛난건 남안준다고
몸부림을, 차면서 노적피우단
겻핏하면 상차고 투정단다오

◇

에구에구 민둥이 엽렁지안니
『학다리』의엿장사셀룩이한테
한푼주고 어더온 남의집아희

三

투정쟁이 내동생 심술사덕이
밥볼때면 밥짱정 졸라대다간
엄마한테 따귀로 어더맛고는
공연한 강아지만 둘러메치죠

◇

에구에구 민둥이 엽렁지안니
『학다리』의엿장사셀룩이한테
한푼주고 어더온 남의집아희

四

심술쟁이 내동생 우름쟁이죠
남의집 낫갈에서 공때들다가
화롯돌에 콩갑니 손울데고선

◇

에구에구 민둥이 엽렁지안니
『학다리』의엿장사셀룩이한테
한푼주고 어더온 남의집아희

……내가어려서 발투정을하면 우리어머님은『학다리』엿장사한테 어더온아희라고 놀려대고는 하엿습니다

옐리옐리 바안울 매미듭니다

미나도座에서 『學者犬』出演 삼일낫부터

『사진은학자개(學者犬)』

세계적으로 유명한학자견(學者犬)이라고 굉장히선전하는령리한개가 서울에들어와삼일낫부터 오일까지시내『미나도좌』에서 사람으로는상상도할수업는긔를공연한다는데 개의일흠은『도미』라고하며소학교아동만큼이나 지리(地理)력사(歷史)산술(算術)을잘하며각국의국긔들구별해볼뿐아니라군용견(軍用犬)과경찰견(警察犬)도따르지못할영리한개라는데 주인이지도하는대로가진재조를부린다고한다

라듸오 三日

午前十時三十分 氣象概況各地天氣實況▲十時四十五分料理日用品價格
正午 時報
午後○時二十分 라듸오學校家庭講座藤乾幽▲二時十五分家庭講座家庭과貯金吉田直▲三時四十五分 公示事項▲五時四十分體操職業紹介事項▲今夜順序▲六時○分 校歌와寮歌合唱京城帝國大學豫科學生五十名
一、豫科校歌 二、寮歌 三、陸行歌 四、門出歌 五、凱旋▲六時三十分語學講座金井爾▲七時○分 公示事項▲七時二十五分趣味講演(朝鮮語)早殿職과捕語李吉用▲八時○分吹奏樂(東京)
一、行進曲觀艦式(合唱付)
二、描寫曲海上生活海軍軍樂隊指揮樂長佐藤淸吉 三、壯大한歸帆曲▲八時三十分映畫이야기泉史郞音樂伴奏▲九時○分라듸오劇長谷川伸作大地의寮場景田中淸吉의家▲九時三十分氣象概況各地天氣實況時報▲九時四十五分京城座唱一藝妓 二平安歌 三月街 四片物

第四回女子拾栗大會

十二日(日曜) 場所追後發表

賞 探 其他各種餘興이잇슴

會費 七十錢(點心各自携帶)

申請 十日正午까지本社學藝部로

主催 朝鮮日報學藝部

벳쌍이

黃嗣童

귀뚜람이 노래가 처량한밤에
동불켜고 책펴고 공부하는데
벳쌍이가 한마듸 뛰여들시요

◇

책을덥고 먼산의 조각달보면
벳쌍이는 노래를 들려주시요
아름다운 노래를 들려주지요

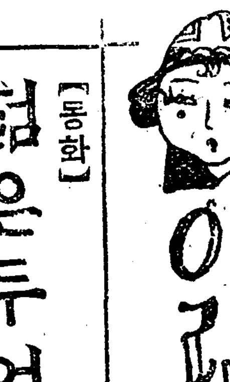

【동화】 젊은두어부 [2]

李濟坤

틈은 감작이 마음이선득하여저서 후닥닥이러나 밧게나가보앗스나 거기에도『위리』는업섯습니다

『위리!위리!』

그는입에다 손을대고 두서너번 쏘불러보앗스나 아모대답이 업슴으로 배잇는쪽으로도 다름질처가보앗습니다 가보니 자긔들이 타고온 배는간곳이 업섯습니다 그리 『틈』은그만 락망하엿습니다 그리하야 사방을한번 휘-돌라보고 바다저쪽을 바라보니 한척의배가 떠조케부는 바람에 눈그시떠 나려가고 잇섯습니다 이것을본 『틈』은 온몸의피가 차지도록전신이 하나도업시 그만가슴이 왈칵 내려안젓습니다

『오냐!『위리』!너는나를섬에 혼자남기고 가는고나!아 아!나는엇지하면 조흘가?』

그는 맛춤내 해변가모래밧우에 쓰러저 와뭇와뭇 업서지려는배쪽을 바라다보면서 고향을쳐우럿습니다 그러는동안에 배는얼마나갓는지 조곰도 보이지안코 바다우를 날르는 물새들이해변가에쓰러저우는 『틈』을 동정하는듯이 『틈』의 머리우를날으고는물장구를치면서가버렷습니다 한참동안이나울든 『틈』은 할수업시 집속으로 도로드러와서멍하니 얼빠진사람가티 생각만하고잇섯습니다

밤이되야 컴컴한집속에서 혼자누어잇는것은 『틈』으로 하여금말할수업는 안타가움과 서름이엿습니다 사흘동안이나 줄이굶는 그의배는 말할수업시 쪼그라저드러가서 인제는 울래야 울만한힘도 업섯습니다 그러나 밤이깁허감을따라 어느틈에 그는잠이들고 말엇습니다 그리하야 얼마쯤이나 잣는지날이밝어올넘세에 그는 눈을떠보니 이상도하다! 방안에는등불이켜저잇고 사람의 말소리갓치 들리든 이상한소리로 여럿이무엇이라고 적결대면서 무엇인지열심히 이야기들을하고 잇섯습니다 그것은 이섬에사는토인들이 이집에모혀서 무슨 연회를여느라고복작대는것이엇습니다 『틈』은 소리안나게 가만히이러나서 사방을 두루 살펴보앗습니다 토인들은 복작들을벗면서여러가지 맛잇는 음식을 맨드러다가방안에즐비하게채려노코잇섯습니다 얼마쯤잇드니 벗숩의 토인이드러와서 웨라고 지쳐거리니까복작을든 여러토인들은 갑작이조용해젓습니다 그리고 신교가든것이 드러오드니 그안에서 쉬염이싯커머케난 『개수토인』이 나와섯습니다 여러토인들은 일제히 머리를숙이고 공손히 례를하엿습니다 얼마쯤잇다가 토인들은 제각긔제자리에가 무슨 회를놀려고하엿습니다 이때엿습니다 『개수토인』이갑작이 이러나드니

『저놈 잡어라!』

하고 호령을하엿습니다 어느틈에 숨어잇든『틈』을 발견햇든것입니다 토인들은 일제히일러나드니『틈』을잡으려고달려드릿습니다 그러나정신이하나도업시귀운이다써진『틈』이엿지만이러케우는것을안『틈』은손째잇게가지고왓든총을써내여달려드는토인을똑바로 겨누고서 본때잇게한방을 쌍!하고 쌋습니다 그러자멋놈이 비명을내면서 갑작이방안은캄캄해젓습니다 토인들은 그만총소리에놀래여 죄다쏠쏠이 다라나고 마럿습니다

× × ×

『틈』가슴에 『틈』을매노코 혼자무인도를떠난 『위리』는 도중에아모일업시 무사히『루나』에다엇습니다

禁酒長壽한土耳其老人 …미국의소녀와키쓰…

백오십륙세된토이긔(土耳其)의『자·아-』가『라는노인은미국의금주구락부(米國禁酒俱樂部)의 초대를바다 서미국에건너갓는데 이로인은젊엇슬때부터술이라고는한방울도마셔본일이업다하야 금주선전에는산표본으로 환영을밧는중인데 금주장수(禁酒長壽)한 이로인이『뉴-욕』의『그랜드호텔』의 문간에서『에도나·케록』이라는 소녀에게환영키쓰를밧는광경이다

米 朝鮮日報讀者優待券

三日부터晝夜五日間

料金	
四十錢	三十錢
三十錢	二十錢

미나도座 (一枚二人限)

申込大殺到!!

評判講談全集

滋味잇다! 석滋味잇다!

日本一의大全集

評判은評判을나어漸漸大評判

每日各方面으로부터물미듯이注文殺到!

古今名講談의粹를새고 다시世界의名小說, 名演劇, 名映畵, 傳記等等을講談化하여新味그득하게編輯한大全集!

電車속、汽車中、或은등글면서、손쉽게읽을수잇다하여到處에서大評判、大人氣!

이것이一圓!참말싸다고보는사람마다모다驚嘆!

이것을못보면참말大損害!一刻이라도速히近處書店에申込하십시오!

◎目下配本中의第一卷 (四六判八百六十頁 新式ソフト表紙凾入)

▲条平内(大島伯鶴)短 ▲玉川上水の由來 神田伯竜
▲落花の舞(松林伯知)篇 ▲俠艶恋の彫物 昇竜斎貞丈
▲ベニスの商人 西尾麟慶
▲鈴鹿の万吉 田辺南竜

天下無敵의怪傑条平内의滋味잇는이야기, 或은山賊을退治, 或은孝子를도와大復讐, 或은笑도못그러워할美人의悲戀, 波瀾萬丈!숨도쉬일사이업는자미잇는名講談『条平内』피두성인幕末의大江戸에突然!낫타난怪美人이수수겨기의大飛躍!이것을싸고일어나는勇俠美戀의이야기, 一讀幕末의風雲을알며不知不識中그자미잇는데驚嘆한다『落花의舞』外西短篇도實로자미잇는傑作!

어느거던지一流講談師가熱演한名講談

新味橫溢!자미잇다!석자미잇다!

全十二卷·一冊一圓(送料十八錢)

申込金不要

發行所 東京本鄕 大日本雄辯會講談社 (振替東京三九三○)

005449

評判講談全集 七大特長

(一) 舊來의講談中석자미잇고아조만히읽는名作傑作을추려揭載
(二) 名小說、名映畵、名演劇으로世上에評判잇는것을講談으로新作揭載
(三) 日本뿐아니라諸外國의名篇傑作을講談化하여編入
(四) 短篇小說의高尙한傑作을講談化하여每卷數篇式編入
(五) 挿繪는모다現代一流의大家에依囑하여더할나위업시햇다
(六) 卷頭에는內容에關係잇는高尙한寫眞을口繪으로하여每卷數葉式挿入하야크게其趣를돕는다
(七) 裝幀은獨特의高尙優雅, 日本趣味를發揮하여携帶에도便利하도록소푸트表紙로하엿습니다

江原道通川에도 拳銃青年突現
행인금전도쌔앗서가 警察은嚴重搜索

【通川】 통천군순청면양계리에 권총청년한명이나타나서현금십원을 탈취하여가지고 자최를 감추운 사건으로 말미암아통천서시장(矢岡)서장은무한권으로를 인솔하고 각부락을 삿삿치수사중이라함은 본보에 보도한바어니와 지난이십오일은 또다시 회양경찰서형사대십여명이통천군벽양면과 림남면(碧養面臨南面)에와서 몰한방을새일틈을 시부시무시한 경계를하는일방 심지어 통행인까지도 수상한사람은 신체검사를하는등 통천에서는 처음보는듯한 경계이엇다는데 일반은 그범인이회양관내에서도무슨일이잇는듯하다 고한다

襄農委員會
【襄陽】 지난이십육일오전십이시경에조선농민총동맹양양농민조합(朝鮮農民總同盟襄陽農民組合)에서는 집행위원회가 최영구(崔永逵)군사회하에 열리엇는데좌긔의안을 토의하고 동오후한시경에폐회하엿다고한다

◇議案
一、退會及除名願受理의件
一、委員補選에關한件
一、紹直費에關한件
一、各支部定期大會에關한件

挿橋青年會를 禮山青盟으로
【禮山】 충남례산군삽교에잇는삽교청년회에서는지난이십오일동회관내에서림시대회를개최하고오래침체되엿든회무의진행방침과여러가지걸의안을토의하고종래의삽교청년회라함은지역상으로범위가 좁다하야 례산전체구역으로획하기로하고명칭까지례산청년동맹이라고변경하얏다고한다

漣川三校聯合運動
【漣川】 련천공립보통학교련천공립농업학교련천녀자잠업강습소의 세학교가련합하야 추계대운동회를 오는칠일 오전아홉시부터 련천공립보통학교 운동장에서개최한다고한다

米價暴落으로 農村人心不安
그반면에다른물가는빗사 注目되는米價調節

【襄陽】 요사이양양시장에서는미가가폭락되여서물항이심각화한바 일반농촌에서는『죽는니』하야 소동이심하다는데 이제든시장(市場)에 물가대략을 조사하여보면 종래에일원이삽십전하든 쌀갑이 갑작이일두(五升)에칠십전으로떠러지고 그반면에 한필에칠원하든 광목(廣木)은구원이삼십전으로올럿스며 소금(食鹽)칠십근에 일원오십전하든것이일원륙십전으로 올려가서 과거에는 쌀한말만팔면소금한섬(칠십근)을사든터인데 지금은두말을팔어도 부족되는이만큼 그비례로 시장에는쌀이엄청나게모혀와서한말에칠십전하여도 살사람이 업스리만큼 되엿스며면당국으로세(戶稅)납긔(納期)가박서지나가도록군내구면(郡內九面)총징수액이겨우륙활밧게 되지안는 상태로긴축이래 일반인민의 피폐되여가는 생활과함께세정(稅政)에곤난도 말할수업다고 일반민심은 불안과공황에싸혀잇다 한다

【高敞】 전북고창지방(全北高敞地方)일대에도 금년농사가 근래희유의 풍작으로 평년작보다 삼할증수의 예상을보인다하나 그와반대로 벼가격이여지업시폭락하게되어 환희를 늣게야할가을철에 도리혀 애수에싸인 일반농가의 정형이 참담하다는바 지난이십구일 고창읍내시장에서는신미(新米)한말에일원이나떠러져서 매두에 일원륙십전식매매가 되엿다는데 무엇이든지 산출이만흐면 가격이인하되는것이요 우리조선은 상공업국이못되고 농업국이니만치 농산물하나로만 수지계산을 맛추랴는우리들이니만큼 더욱히 요즈음가을철이되면 미가의 폭락을 보게되지만 금년과가티 벌서부터한말에 일원차이나 인하됨은 처음보는것이라하야일반인심은 매우 흉흉하다는바 이것이모다 재계긴축의 영향은 물론이요산미증식을 말하는 당국으로서미가조절에머책이업는 짓닭이라한다

村小學校에서 十週年勤續教育
보수도변변히밧지못하며 犧牲的인康興錫君

【江華】 강화합일학교(江華合日學校) 동창회에서는지난이십칠일에 동교교무주임 강흥석(康興錫)씨의십주년근속긔념식을거행하엿다 는데긴과 장군은 이제로부터 십년전인 일천구백이십년에 동교교원으로 취임한이래항상재정 곤난으로 몃번이나존폐기로에서 방황한때도 만엇스나씨는헌번접십한바이잇서 쓰러진동교의 운명을 두어깨에메이고 만치도안이한 보수조차 희생하야가며 모든난관을 당할때마다조금도 초지를 굴치안이하고 악전고투하야 십유성상이라는긴세월을 하로가티 동교유지에헌신적 노력을하며 한편아동교육에는 열성을 가지고훈육을하야온결과 일반 사회에서는 씨의독지를 찬양치안는 자이업스며그공로에 감사를 드리지안는자업섯나 그리하야 재작년인 일천구백이십팔년도부터는현동교교장최상현(崔尙鉉)씨가군의을긱처 노력에감복한바잇서동교교장으로 취임하는 동시동교유지경비를 권담하기로 되어이제로부터는유지문제에대하야는 낙관을하게 된것도 군의모든희생의결정이라고 한다당일은 벼아닌구진비조차 내림에도 불구하고정각전까지 각관공서 대표자를위시하야 일반학부형과 사회측유지의 남녀수백명의 내빈으로정각을 일우엇는데 정각권긔념활영을 하고계속하야 동교강당에서 재회생원동의 교가와동교동창회장김철군의개회사로 긔념식을 거행하게되여 식순에딸어교장축사와 김근호씨의동창축사가잇섯고 내빈측사에 잇서서는경성지방법원강화출장소주임강순사랑씨의축사 낭독과본보강화지국장강진희씨외수씨의축사가 잇섯스며 각처에서보낸 축전랑독이 잇슨후군에게 양복일습과시계일개의긔념품증정식이잇섯고 뒤아서군의 의미심장하고감개무량한 답사와 재학생일동의사은독가로페회하자 계속하야두교실로난호여준비하엿든 최교장의 초대한 다과회에일동이나아가다탁을중심으로강군의 십년간분투하야 온그공로를찬송하며일동이 만장의 환희를늣기고오후네시반에예정한리에식을맛치고산회하엿다한다

(사진은강흥석군)

北滿北巴垈 移住同胞困境
금번대홍수로인하여 農作이모다流失

【齊齊哈爾】 지난팔월이일부터 이십여일이나 내리는지리한 장마로 말미암아 북만주흑룡강성태래현일대(北滿洲黑龍省泰來縣一帶)에산재해잇는 다섯곳에 우리동포의농작이 몰이나서 전멸상태에 싸저잇다함은 오전(誤傳)이다 다만지대가 엿튼곳인북파대(北巴垈)만이홍수에휩쓰려 전멸상태이고 선인동(仙人洞)남파대(南巴垈)영흥둔(永興屯)오가자(五家子)에 비곳은 물이나지안코 형상태로는 풍년이라는데 홍수에 금년농작을 일허버린『북파대』의동포들은 그생활상태가 목불인견이라한다

少女會事件 六人保釋
광주법원에서

【光州】 소녀회사건피고중장매성(張梅性)은 보석도불허되고 박기남(朴紀男)암성금자(岩城錦子)박옥연(朴玉蓮)박현숙(朴賢淑)네사람은옹옥되고김금연(金錦燕)김귀선(金貴先)두소녀는보석은 허가되엿스나 보석금이업서서 출옥되지못하엿다고한다

安東龜尾洞 農民親睦稧
農村利益과 訓練을目的

【安東】 경북안동군일직면구미동(慶北安東郡一直面龜尾洞)은 대개가소작농으로 이중삼중의착취를 당하고잇슴으로 이에대한 대책강구와 농민의지식훈련등 여러가지사업을 목적하고 지방유지 김선우(金善佑)외수인의발긔로 지난이십삼일 하오팔시에 김주석씨집에서 창립총회를개최하고 여러가지사항을 토의한후 하오십이시에 무사페회하엿스며 피선된임원과 토의사항은 다음과갓다 한다

◇討議事項
一、任員選擧의件
一、入稧金納入의件
一、稧員教鑑의件
一、稧維持方針에關한件
一、講實部實行에關한件

◇被選된任員▲稧長李基榮 副稧長金周錫 監査李鍾仙外一人 評議員金丙旭外六人 勞働部長金六述 組織部長姜丁錫 講實部長姜秀直 金劍悳 慶農部長姜大登 金鍾守 會計金壽千 姜丁錫

晉州青盟會館 紛料를거듭하는
유치원철거를겹의 問題解決前途注目

【晉州】 긔보한바와가티진주로농회관(勞農會館)과청년동맹회관(青年同盟會館)문제로각단체에서 회관문제 대책강구회를 조직하고 대책을세워 진행한다함은 두보한바이가티 진주유치원주(晉州幼稚院主)박규석(朴奎錫)씨에게대하야 당초상약한대로 유치원을건축하엿든바 권긔박씨는 완강히불응함으로 동회에서는 박씨의 무리한태도와 배신적행동에 분개하야 이우에 더굴욕적머우와 긔만적행위에 번롱당할수 업다하여 지난이십칠일부터 십월팔일내로 철거하라고 최후통고를 발하는동시에 일반사회에 이사실을들어 성명서를 발표하엿다는데 그성명서 내용은 당초청맹회관을 유치원으로 사용케함은 오년간박씨가 사회사업으로 경영한다함으로 동청맹회관을 빌려주는동시에 이삼년내로 건축해간다는 약속미테서 빌이게된것인데 오년이 넘은오날에도 이건할생각도안코 칭맹및사회운동에 만흔불평이잇슬뿐아니라 권긔박씨는 거만의부으로 유치원은 무난히경영하도록 하겟슴에도 불구하고 청년동맹회관을 영구히점영하라는 이의사를 공격하는동시에 사회사업이란 간판을세우고 그내용은 긔만적행동이라 론박하고 교섭할때에도 박씨의무리한태도에 언급하엿스며 지금히유치원의 자체의공고한 긔초확립에도 시급한당면문제라하야 최후통고한 고충을 성명한것으로 발표하엿다는데 진주사회에는 비상한주목을 하는동시에 박씨의행동에비난이자자하다 고한다

進永脚戲大會
【進永】 경남김해청년동맹진영지부(慶南金海青年同盟進永支部)에서는 금번추석을 리용하야 일반농민들에게 위안을주고저 추석노리로남조선 각희대회를 개최한다지난이십륙일부터 동맹 간부제씨는 준비에분망중이라 하며 례년보다 일층더 자미스럽게한다하야 일반농민상인들은 이때를일치말고 만히오기를 바란다고한다

洪城西部公普 設立運動奏效
설립긔본금이거의완성 設立認可를準備中

【洪城】 충남홍성군 서부면(忠南洪城郡西部面)은아동교육긔관이업슴을 유감으로 생각하고 사년전부터 면내유지제씨가학교설립인가를수속중이라이바 금년에는 긔어코 실현을보리라고하는데 그위원제씨는 주야를불문하고활동한다는데면내인사가일동하야또오천원의긔금을어더섯슴으로 전후합하야 팔천원의긔금을 가지고 당국에보통면임으로 겨우삼천원의 긔금밧게엇지못하고 잇든중 금년에는칭송이자자하다고한다

洪原에電氣架設
咸南電氣會社에서 십이월에공사에착수

【洪原】 함남홍원(咸南洪原)에서는 과반 대정십사년도부터 당지몃몃유지의 발의로 전긔설시를 계획하여 그발긔인회까지 조직완성하엿다가 더이상 진척을못보고 중도에 그엇던인으로사업일체가 휴철되어 잇든바 멀리목포(木浦)군산(群山)원산(元山)등지에 잇는 송정(松井)통구(樋口)납부(納富)라는사람들이 사장역에 잇서 함남일대의 전긔사업이 장래유망함을 간파하고 위선홍원중심으로신포항(新浦港)일대에전긔부설할 계획을 수립한후홍원신포에서 일선인을 망라한발긔인삼십명을 모집하여가지고 소화삼년칠월이십일부로총독부당국에 함남전긔주식회사(咸南電氣株式會社) 허가원을제출하는동시 자본금이십만원으로 홍원신포의 전긔부설을 신청하고잇든바 지난칠월십팔일부로 허가가 하부되엿슴으로 동발긔인들은 해사업실시를 급급히신행중이라는데 지난 십륙일에신포에서발긔인 준비회를마치고 동십칠일에는 다시홍원읍 반도려관에서 발긔인 총회를개최하고주주모집방법, 동회사정관(定款)등과 사무소위치문제등에 대하야 며개의 협의를마치엇는바사무소 위치를 신포에두자는의견파 홍원에 둑두어야된다는의견이 상치되여 해사업만은 느저도금년 십이월초부터 완전 착수할예정인바 오랜동안 문제되여잇든 홍원본대의 전긔도 불원에실시될것으로서 이와동시 작년칠월경에 함흥의 등본노(藤本某)동이 신흥수전(新興水電)을 인선하여매축 칠십칠원의 최렴가로커긔부설을 획책하든사실은 이도커간 총독부당국에 허가는신청되엿든것이나 그예산이 무계획적이라하야 그허가는 퇴각되게 되엿다고한다

雲浦로決定 發電所는 사무는홍원서
지난칠월십팔일부로허가된함남전긔주식회사(咸南電氣株式會社)에서홍원 신포일대에 전긔를부설한다함은긔보한바이어니와이제동전긔의발전소(發電所)는홍원군운포면산서리(雲浦面山西里)표내에두기로결정되엿스며 그사무소(事務所)의 위치도신포에두자는의견을포긔하고 홍원읍시내에두기로확정되엿다한다

甕津水組問題 開畓을絶對反對
구역내일부주민들

【甕津】 옹진군마산면온천리(甕津郡馬山面溫泉里)에잇는온천수리조합(溫泉水利組合)에서는작년부터 공사를 시작하야금년에이르너 필하엿는데 조합계획은금년에는논에만물을주워농작케하고밧혼금추부터개답하기시작기로되하엿는데동군동면개평리에거주 하는네집은 압뒷터방을논을 맨들면 사방에물이되어도모지 살수업다는데 그러치안허도 장마만지면 물에떠잇는것을또그리하면 물때문에 살수업게된다고 그구역에사는 이십사명은대표로복현(盧福鉉)씨를선하야 조합당국에 대항케하얏는데씨는 근일주일이나 단이면서 질문진정하나 조합리사의말이그것은 이미설계구역에잇고만일 그것을안는다하면 다른것도만히 용서치안는면 아니되겟스니 할수업는 것이라고단언함을긘고 로씨는또다시 최후로 우리가 이주하겟스니 이주비를주든지그러치 안흐면 약간만개답하야 사람이살도록 하야달라니까그는 평의회에 물어보아야지 모르겟다하는데 그후또다시하겟다는데 그에대하야 항의하출장하야 현장을조사하고 처결든주민은처결을보와불만한경우에는도청에진정하고 철거하며

會寧支局主催 五國山城探勝
【會寧】 본보회령지국에서는 오는음팔월십오일중추가절(仲秋佳節)을긔회로하야회령에서 일명승고적이만흔오국산성(五國山城)을탐승하기위하야목하 탐승대원을모집한다는데뜻잇는분은 이긔회를 일치말고참가하여주기를바란다 고한다

全南咸平에서 景品附聯合大賣
오십전에경품권한장식 總數는四千五百點

【咸平】 전남함평군읍내(全南咸平郡邑內)에잇는일본인상점과 조선인상점이십여곳이련합하야 음력팔월칠일부터 십삼일까지경품부로련합대매(聯合大賣)를 시작하얏다는데 오십전어치를산사람에게 경품권(景品券)한장식을 준다함으로일반에서는 처음보는것인만큼 크게인긔를끌리라한다

景品 自一等 至拾等 上米一俵 空은업다
景品券引換場所 紳谷商店

黃海道普通校 教員試驗合格
【海州】 황해도학무과에서본년팔월십구일에 시행한 교원시험에합격한자는여좌하다고한다

第一種 金炳龍 李孝喆 光烈 鮮于濂
第二種 鮮于仁星 李炳植 金炳玉 李永斌 安尙燦 金正漢 崔大吉 金聖熙 方小姐 金炳七 金鍾仁 趙壽如 元信川 尹炳斌 趙思勛 洪宗信
第三種 金榮吉
第一種科目佳良者三十九名
第二種科目佳良者二十九名
第三種科目佳良者 二名

飲食店組臨總
【筏橋】 남포교에서는 지난이십팔일오후두시부터 음식점영업조합림시총회를 읍천동려관에서 서병긔(徐炳冀)씨의개회사를비롯하야림시집행부를 선거한바 의장에서병긔씨게김기초(金奎宅)량씨가피선동단 한후모든 사항을결의하엿다는데 원래 별교에 주류제조업자(酒類製造業者)가 삼명인데 과거각종 물가가고등하며미곡가가 고등할때에 작정된탁주갑 일두에이원씩 하든것을쌀갑시 근오할이나 나려진것도불구 하고이천 매로술원오십전씩 하자고 교섭하여든물가를 보와서 탁주한말에일갑매두에 이원씩술수 업는것모 그대로하면 조커니와 그러치안종면소매업자 전부는 차라리정종과양소주를 바다다 팔지언정 벌교도매업자에게서는절대로바다다팔지안는다는동맹결의를하되면일바다마다파는자가잇스면매회에벌금십원씩조합에드려노키로하고 본음식조합과 소매업자와계약서를 작정하엿다 하는데 일반은조합측요구가가능할것이라고본다한다

都家酒非買同盟 七十餘小賣商
쌀갑은헐한데술은빗사다고 全南高興鹿島에서

【高興】 전남고흥군 도양면(高興郡道陽面)과 금산면(錦山面)일부의음식영업자로 조직된도양음식영업자 소비조합에서는 모든물가가 참락되이떠에 술갑만은 의연히한되에 이십이전으로 그전과다름이업시 떠러지지 아니함은 자긔네영업자들의 큰리해문제라하야 동조합간부수인을 도양록동(鹿洞)송지양조장(松枝醸造場)에보내여술갑십팔전으로 인하할것을 결충케하엿든바 양조장측에서는 모든물가가 커럼은하엿스나 아즉당분간은 술갑을도커히 내리지못하겟다고 완강히 거절함으로 할수잇슴간에 타협이되지못하엿섯는바 지난구월이십일부터 도양면일원과 금산면일부의 칠십여명의 소매업자들은 제각기권리양조장에서는 술을가커다 팔지안키로 결심하고 지난이십육일부터 흔군의장흥군수문포(長興郡水門浦)에서 탁수한되에십팔전식으로 매일선편(船便)을 리용하야 가저다가 판다는데동동경찰 주재소에서는 혹이나리면에서 우미한소매업자들을 선동한자가 잇지나안흔가하야 동조합장 리치범(李致範)씨외 간부수인을 호출하야 엄중히조사하는동시에 이후라도 소매업자들을 선동한긔색이잇스면 치안유지법을 적용하겟다고 주의를 단단히 식켯다하며 이비매문제는 양조장측에서 술갑을다소감하하기전에는 도커히 해결의서광을보기 어려우리라한다

日光脚戲大會
【機張】 동래군일광면(東萊郡日光面)에잇는 동래청년동맹일광지부(東萊青年同盟日光支部)에서는 오는추석을긔회로 본보긔장분국(機張分局)후원하에음력팔월십륙,십칠,십팔의삼일간각희대회(脚戲大會)를개최한다는데상품은 알에와갓다고한다
◇賞品=▲一等大農牛一頭▲二等白米一俵▲三等腋木一疋▲四等農具二個式

會寧電氣會社에서 電料를無理徵收
다른사람사용한것까지바더

【會寧】 회령전긔회사(會寧電氣會社)에서는 전긔료금을받을때에 방보다빗사게받는다함은이미본보에 루보한바 잇섯거니와 그후 경향각지를물론하고 전등료감하가 착착실행됨을딸아 동회사에서도 십월일일부터 얼마라도 감하한다고하엿스나 그것만은 시행될줄을 일반은 고대하고잇지만 동회사에서 무리하게 밧는일이 한두번이아니라고하는데 자세한 내용을알아본즉 전에잇든 사람이한달만에다른사람이 그집에 오게되면전에 사람에게 못밧은것을 긔어히밧고야만 권리를 다시니어주는것은 넘우나 독점사업의횡포라고시민일반은동회사에대하야비난이날로놉하간다고한다

一夜暗黑世界
電氣故障으로 룡암포에서

【龍岩浦】 지난이십팔일이른저녁부터 룡암포시가는 돌연히 암흑세계로 변하야 전긔회사측에서는 밋처전화도 바듣거를이업섯다는데 전긔의 고장이하로밤을 계속하기때문에 시가는아조캄캄하게 밤을지내엿고 회사측에서는미안하다고말하엿다

●楚山農民社大會 평북초산읍내초산농민사(楚山農民社)에서는 재작년삼월부터 … 발긔로 전군각동(各洞)농민社조직에 … 구월이십일 … 의동농민사와 … 완성(未完成) … 백여명의 사인 … 게되엇는바 지난구월이십일 오후두시에 각동농민사대표회를 초산명륜당(楚山明倫堂)에서개최하고 의장장천승(張天承)씨가 피선되여 개판순서를 진행하엿는바 참석원이 칠십여명에달하여 성황리에 여좌이사업을 결정하고 계속하야알선부(幹旋部)조직까지완료(完了)하고 동폐회하엿다한다
一、郡農民社理事趙民葆 張天承 金顯洞 金明得 金鳳鑒 張革 李亨俊 李亨龍外一人
一、規律審查委員金淇鑒外六人
一、各面에農民夜學을今秋內로開催할것
一、農民巡迴講座設置할것
一、社員은今年內로五百名以上으로募集할것
一、幹旋部
一、理事金鳳鑒外四人
一、監事李昌白外二人
一、常設店舖設置할것
一、規約은訂正採用할것

新興東上初雪
【東上】 해발오천척의고원지대인 함남신흥군동상면(新興郡東上面)일대에는 이주일전부터 서리가 나리고 긔후가몹시차든중지난 구월이십칠일밤에 눈이 나려높흔산에는 눈경을 싸학는바아직추수도 못나지안흔 때임으로 일반농가에서는 대단우려중에잇다고한다

羅津浦川 改修竣工式
지난이십구일에

【海州】 연백군라진포천(延白郡羅津浦川)은 년년이대수해로 범람이되어 류역면석팔십방기로매돌(八十方籽)의칠팔에상당하는경지가 침수되야 손해가 막대하든바국고보조이삼일구천여원과 기타합하야 총공비삼십일만삼천삼백여원으로라진포천개수공사를 소화사년봄에 시작하야근근준공되야이제로부터는 손해의 우려를케하게되엇승으로 지난구월이십구일 도지사한규복(韓圭復)씨가라관민신문긔자 참렬하에 준공식을성대히거행하얏다 한다

安邊市場 米價暴落
一斗二圓十錢

【安邊】 함남안변시장(咸南安邊市場)에서는 지난이십구일장에쌀한말에겨우이원십전식하엿다는바 전장 한말이원칠십전에 비교하야 륙십전이나폭락되엿다는바 그러면금을 어더다먹으며 지은얼마안되는 쌀갑시뚝떠러질 우려가잇다하야 일반농민들은 매우우려하는중이라고한다

石灘市場 移轉運動
개인과시민간에

【豊川】 황해도송화군석탄시(黃海道松禾郡石灘市)는이백여호에 천여명의 인구가가사는시장으로써메개는 시장의 수입으로 생계를하는바지금시장은중앙에잇는 터인데 이제동내에사는김모가개인으로써 동시에다 벌서삼사칠을헐고 륙백여원을 들려서시장이커저가를면을경유하여군으로보냅보양이데 시장만이건되면 볼토자긔혼자서 모든영업을하리라고시민들도따라지금잇는시장에다오륙가구를헐고서 동편보다도 장소를 넓히고지금헐라는집들때문에면이침수가되는바 그집들을 헐어내면동리가침수도안되고 시장도 조케되겟다고시민들도 면을 경유하야 허가를케출할작정이라는데 어느곳으로허가가될는지 시민들은 공포중에잇는바 개인김모에게로 허가되면시민에게는 사활문케며 그곳을떠나 류리할사람도 만타하며군당국의처치만바란다 한다

釜山培英學院 後援演奏大會
학원유지를위하야 만흔참조를바란다

【釜山】 무산자제(無產子弟)들을위하야 설립된 부산사립배영학원(釜山私立培英學院)은칠팔년동안 가진파란가운데서 허원간부제씨의 렬성만가지고 만흔아동들을 교양하여왓스나 요사이와서 경영상곤난이 심함으로 그대책을 강구하든바 오는구일십일음추석(秋夕)을리용하야동아중외조선삼지국(東亞中外朝鮮三支局)후원으로 봉래권번예기연주회(蓬萊券番藝妓)를부산봉래예기(蓬萊券番藝妓)일동의 출연으로개최한다는데 경영난에싸저 우는학원을위하야 만히오기를 바란다고한다

日時 十月八九兩日(陰八月十五十六日밤)
場所 釜山公會堂
出演 蓬萊券番藝妓總出演
主催 釜山培英學院後援會
後援 東亞、中外、朝鮮三支局

善山消組發起
【善山】 경제의핍박을한업시 당하고잇는선산유지제씨는몰락되여가는 우리의 경제력을만분의일이라도 보충식히기 위하여 다

巨人金富貴君 元山舘에出現
【元山】 신장칠척삼촌오분의 거인김부귀(金富貴)군은한동안 경성무대(京城舞臺)에나타나수만흔 사람들을 웃기더니지난이십구일아츰차에 원산에 도착하엿는데 거인을보려고 모혀드는 군중은 인산인해를 이루엇스며 이거인이 지난이십구일부터 원산관(元山館)에 출연하야만흔사람들을경이(驚異)케하는중이라고한다

平壤全鮮蹴球
【平壤】 십월이일부터사일까지 삼일간에 평양에서동광중외일보지국주최로 전선 축구대회를 개최하게되엇는데 벌서참가단체가 남으로경성에서 북으로 신의주에서 달지하야 벌서그예의성황을예긔하게된다 고한다

會寧青盟委員會
【會寧】 함북(咸北)회녕청년동맹은 창건당시만호정위를 일코분란 공적이잇슴수업든 회녕청년동맹(會寧青年同盟)에서는지난이십칠일오후팔시 부터동회관 사무실에서 금년제사회 집행위원보선급부서정리가잇섯다고한다

◇討議事項
一、會館修理의件
一、宿直室에關한件
一、會費에關한件
一、盟員增募의件
一、文書又圖書整理의件
一、明天青盟發議의道聯盟陣營復興에關한件

▲部署 庶財部朴秉均 柳貞昊 文宣部朴世昌 朴化龍 組織部朴鍾鎬 金道仁 調査部鄭守鳳 池錫英 體育部李京得 金永石 少年部裵淳基

海南各地씨름
【海南】 전남해남군(全南海南郡)은례년에비하여 농작물이풍작이라는바추석명절을리용하여씨름대회를 개최한다는데그자세한은 다음과갓다고한다

◇右水營
▲時日 陰八月十五日로四日間
▲場所 우수영太平亭廣場
▲賞品 一等黃牛大一頭 二等黃牛中一頭 三等十五圓 四等七圓 五等五圓 等外手巾양말

◇黃山面
▲主催 青年會 少年團
▲後援 面立商會 酒類組合
▲時日 陰八月十六日로三日間
▲場所 黃山南利市場
▲主催 林昇圭
▲賞品 一等黃牛大一頭 二等黃牛中一頭 三等現金二圓白木一疋

◇瀨湖
▲時日 陰八月十六日四日間
▲場所 北邱浦
▲主催 莞湖勞働者救濟會
▲賞品 一等黃牛大一頭 二等黃牛中一頭 三等黃牛小一頭 四等메리야쓰半打 五等唐木一疋 等外手巾양말若干

◇海南邑
▲時日 陰八月十六日로四日間
▲場所 射亭
▲主催 眉山醸造場
▲賞品 一等黃牛大一頭 二等黃牛中一頭 三等黃牛小一頭 等外手巾양말

◇玉泉面
▲時日 陰八月十六日로四日間
▲場所 普校앞廣場
▲主催 永春里商店聯合
▲賞品 黃牛一頭 白木一疋 二等現金十圓 白木一疋 等外若干雜貨

◇縣山面
▲時日 陰八月十六日로四日間
▲場所 縣山面川邊
▲主催 黃山里金永彩
▲賞品 一等黃牛一頭白木一疋 二等現金七圓白木一疋 三等現金三圓日用品若干

◇北平
▲時日 陰八月十六日四日間
▲場所 佐日市場
▲主催 佐日市商店聯合
▲賞品 黃牛一頭白木一疋 二等現金十五圓 等外若干物品

◇溪谷
▲日時 陰八月十六日四日間
▲場所 南亭子
▲主催 溪谷醸酒場
▲賞品 一等黃牛一頭 二等十五圓 三等白木二疋

第二回全朝鮮씨름大會
個人及團體씨름選手權決定 (團體는中等學校에限홈)
一、競技時日 十月十七、十八兩日間 徽文高普運動場
一、申請期日 十月十三日까지朝鮮體育會로
一、抽籤期日 十月十四日午後四時 (朝鮮體育會에서)
一、參加組數 個人無制限、團體、選手五人 候補二人 (參加金個人三十錢、團體三圓)
主催 朝鮮體育會 朝鮮씨름協會 後援 朝鮮日報社

朝鮮映畵大會
時日 六、七兩日夜(陰八月十五、六日)
場所 釜山公會堂 (本報讀者特別優待)
主催 太平館朝鮮映畵事業部
後援 朝鮮日報釜山支局

柳原南鮮脚戲大會
時日 陰八月十六日부터同月十八日外지
場所 漆原面柳原川邊
賞品 一等一人農牛一頭 二等一人腋木二疋 三等一人唐木一疋 四等一人白木一疋
主催 柳原消防組
後援 朝鮮日報漆原分局

第二回南鮮蹴球大會
時日 十月七、八兩日間
場所 大邱啓聖學校運動場
申請期日 十月五日限
申請場所 大邱京町二丁目十六番地(大邱蹴球協會로)
主催 大邱蹴球協會
後援 朝鮮日報大邱支局

金海南鮮脚戲大會
時日 陰八月十九日부터四日間
場所 邑內盧席市場
賞品 少年決勝=一等金二十圓二等金十圓 三等삼승一疋四五等外지
壯年決勝 一等金五十圓二等金二十五圓三等唐木一疋四五等外지 便職賞金十五圓
主催 金海農民聯合會
後援 中外、東亞、朝鮮、金海三支局

蓬萊券番秋夕大演奏會
時日 十月六、七兩日(陰八月十五、十六日밤)
場所 釜山公會堂
入場料 大人 五十錢 小人 三十錢
主催 釜山培英學院後援會
後援 釜山蓬萊券番藝妓一同 東亞、中外、朝鮮釜山三支局

漆原溪內脚戲大會
時日 陰八月十六日부터同月十八日外지
場所 溪內修蚕青年會運動場
賞品 一等大牡牛一頭、二等中牡牛一頭 三等腋木一疋、四等唐木一疋 四等改良犂一挺
主催 溪內修蚕青年會
後援 朝鮮日報漆原分局

會寧五國山城採勝隊募集
時日 陰八月十五日
隊員 十五人以內
集會場 大正通大昌號
出發時 同日午前六時半
食費 各自準備
主催 朝鮮日報會寧支局

南鮮個人庭球大會
時日 十月七八兩日(雨天順延)
申請期日 十月六日午後八時까지
申請場所 南一會基督青年會
參加 一組 一圓
規則 新規則에依함
使用球 丸七
競技場所 南一會運動場
抽籤時日 十月七日午前
賞品 優勝旗及副賞
主催 基督青年會
後援 東亞、朝鮮、海南支局

會寧對岸四對社에 共産軍이 突現衝火

근처의청년은모조리검거취조

【公私立學校가全燒或은半燒】 軍隊出動嚴重警戒

【會寧】 회령대안원근촌락에 조중공산군(朝中共産軍)의 출몰이 빈번함에 딸아 중국경관(中國警官)의 가혹한 취체가 심함으로 극도로 공포에 싸인 재만동포(在滿同胞)의 생활은 여지업시 피폐에 빠지엇다함은 지상에 누누히 보도된바 어니와 지난달 삼십일일밤중에는 화룡현사대사(和龍縣四對社)와 사백사(四百社)에 공산군이 출현하야 사립화흥학교(私立華興學校)와 공립제이십칠교(公立第二十七校)에 방화하고 도주하엿는데 공립학교는 여지업시 소실되고 사립학교는 반소되엿슴으로 중국경관은 그지방에 똑똑하다는 청년은 일체히 검거하는동시에 중국군대까지 출동하야 주야를 물론하고 엄중히 경계하는중이라한다

三氏無事釋放 十二名嚴調中

【咸安】 재만동포학살사건(在滿同胞虐殺事件)의 모종회의로 검거된 십오명중에 김해방면(金海)으로부터 압송하여 온 주재표(朱在杓)외 청년동맹가야지부의 간부 정만기(鄭萬基) 김달구(金達九)세사람은 지난달삼십일에 무사히 석방하고 박승표(朴承杓) 김영욱(金榮郁)등십이명은 계속취조 중이라는데 일반은 문제가 문제이니만치 사건을 매우 중대시한다고한다

血汗의結晶인 三光校를廢鎖

수백아동은도상에방황 中官憲의命令으로

【長春】 길림성이통현악산진고수유(吉林省伊通縣樂山鎭孤楡樹)에는 십여년전부터 조선동포가 들어와서 사는바 날로 증가하야 백여호에 달함으로 아동교육기관이 업서서 당지에 재류동포들은 유감으로 생각하얏스나 미루워오다가 일천구백이십일년 오월에 당지에 거류하는 정래국승진(鄭來國、承鎭)씨외 제씨의 발기로 창신학교(昌信學校)를 설립하얏는데 설립당시에는 칠십여아동이든바 일가월증하는 아동이 백여명에 달한바 로교실이 협착하야 작년에 당지에 재류동포들이 푼푼이 글거모와서 이천여원에 건축비를 들여서 십여간에 교실을 신축하야 작년가을에마치고 락성식(落成式)를 거행하고 학교일음을 삼광학교(三光學校)로변경하고 개학을하야 자미잇게 교육을하야오든바 지난달 월에 돌연히 이통현(伊通縣)에서 학교에와서 중국교육국(敎育局)에서 중국교육당에 의하야 중국학교를 하지안흐면 허가를 할수업다고 하면서 당장에 폐쇄을하라고함으로 학교당국자와 당지거류동포들은 하는수업시 억울함을 먹음고 소여할곳도업서 십유여년이나 백여명이나 교양하야오든 학교를 일조일석에 폐쇄(閉鎖)하엿는데 학교당국자는 물론이요 백여명에 아동들은 압흐로 배우는길을 일어버리고 학교문압해모여서 집으로도라가지 도안햇다 고한다

馬山濠信校 全校生이盟休

학교의태도를분개하야 한글教授問題로

【馬山】 삼십일 오전여덜시부터 마산 호신학교(濠信學校) 제일학년으로제삼학년생도 팔십오명의 전부가 동맹휴학을 단행하고 일제히등교(登校)치 아니하야 학교당국과 마산경찰서형사대까지 출동하야 방금엄중한경계를 하는중이라는데 이제그자세한 내용을 조사하건대 금년륙월경에 동학교에서 교편을잡고 잇든한영진(韓永鎭)선생이갑작이 떠나게되자 일반생도들은 한글의 교수에대한적지안흔속망을 가지고 학교당국에 후임선생의 그대를무단히 학교당국에 요구하게 되자학교장은 금번이학긔 부터는 일반학생의 바라는 이상의선생이 후임된다하야매우 깃분가운데에서 후임선생의 하로밧비 속히 도착되기를손곱아 기다렷든중 맛침이학긔초부터 오치범(吳治範) 선생이후임이되어 제일처번으로 케이학년생도에게 한글을 교수하게되자 한글에대한 전문지식이 일반생도의 바라는바 보담는 다소의차이가 잇섯슴으로 이것이 문제발단의 도화선이 되어제일학년으로부터 삼학년까지 일케히교수에 대한불평을 가지게되어학생측에서는 제일학년 갑조(甲組) 주인갑(周寅甲)을조(乙組) 고택귀(高宅龜)이학년리상준(李相俊)삼학년정동수(鄭東水) 각학년의급장을대표로선정하야일반 생도전부의 날인(捺印)을바든후즉시지난십일경에 학교당국에 애원서(哀願書)를 제출하고 교수시간의 변경(變更)를교섭하엿든바학교당국에서는이에 응하지아니하고 일반학생의 요구를거절함으로 그후 십여일동안이나 확적한 회답을 기다렷스나 도모지 일반학생의 요구는 문제시하지 아니함으로 일반학생은 할수업시 지난이십일경에오선생에대한직접권고사직(勸告辭職)을요구하엿든바 안교장(安校長)은만일한글이 부족하면 몃개월아니면 능히충분이 가리칠것이라 주장하며 금번경성에 올라가서 다른교에도 한글이필수과목(必須課目)으로되어잇는지 또는엇더한 시간으로도 되어잇는지를잘조사하야 일반생도들에게 확적한회답을하리라고 선언하엿스며 안교장이 도라온후즉시 일반생도들에게 금후에도 선생배척을 하지안켓다는 서약서(誓約書)에도장을 밧게되자그중 일미의 학생은 날인을하고 얼마는 날인치아니 하엿는바 일반학생은 넘우도 학생의의사를 무시한다하야 학교당국에 [illegible]탄원을하엿스나 종시거절함으로 할수업시 지난이십구일의 오선생시간에 교수를밧지안켓다고 시간의『스트라이크』를단행하고그다음과가튼 선생시간에 교수를바드라고 교실에돌러가라고 할때에 안교장은교수를 밧기실라는생도에게 교수를식힐 필요가업다하야 입장을거절함으로 이에분개한 일반학생은 금번의이러한문제가 생기게됨은 모다교무주임선생과 서무주임 선생의실이라하야 최후로 어데까지든지항쟁을 개시코저 학교당국에 진정서(陳情書)를제출하고지난 삼십일부터 일체히 동맹휴학을 단행하엿다는데 오는이일 까지에확적한 회답이업스면 문제는 점차 확대되리라하야 일반는장차이문제에 적지안흔 주목을가지게되며 경찰당국에서도 매우 경계중이라고한다

十名을黜學處分

主謀한學生 일학년한명은무기정학

마산호신학교에 대한 팔십오명의전생도가 지난삼십일부터 일체히 동맹휴학을 단행하엿다함은 별항과갓거니와 이에대한학교당국은갑작이긴급대책을강구한결과금번동맹휴학의주모가되는 학생은거지반평소성적이매우 우량할뿐아니라 학교당국의 대비생(貸費生)으로가장학교당국에만흔신뢰를밧고 잇는학생인바 동맹휴학이 단행되는그슴에주모자라 인정하는 삼학년생도 오명과이학년생도 네명에게는권무출학처분을하고 일학년생도한명에게는무기정학처분을하엿다고한다

同校安校長談

이번에이러난동맹휴학에대하야는 무엇보다도 유감으로생각합니다 이번에 후임된오선생은 문학사(文學士)로 본래교에 후임되기전에는 경성매일신보본사(每日申報本社)에서 교정계에서 일을보앗슴으로 한글에대한 지식이충분할줄생각하는바 케가 서울갓다오기전에도 선생을 배척한다하야 이러니커러니하며 동맹휴학을 단행하니 학생들의넘우경솔한태도에머리가압흘지경이올시다 그러고 컨년에 이러한일이잇서 더구나 일반사회에 미안한바 이올시다그러나 래일까지 휴교를하엿스나 만일등교치아니하면 얼마가량더휴교를할것이며문케는 차차잘해결될것이라고생각합니다

黜學當한某生徒談

이번에우리들이단행케된동맹휴학은 우리로써 결코하지아니치면 아니될문케에까지 일이엇습니다 우리는 무엇보다도 한글에대한 교수를중대히 생각하고잇는바 우리에게도 커히 한글에대한 불충분한선생을 청빙하야 교수를바드라고하기에 다른선생과 시간을 변경하여달라고 애원서까지제출하엿든바학교당국에서는조금치도 일반학생의 의사를넘우도 무시하고 서약서를강요(强要)하며 다른시간까지교수를 밧지못하게하여 책부를차가지고 각기다른네로 가라하며 하등의큰문케도 아닌것을가지고 십여명이나 출학케 분을식히니 이러할수가 잇겟습니까 교수를 밧게되겟습니까? 그리고교무주임선생과서무주임선생은 모든것이 다권형으로 생도각치도아니하니우리로서는 도커히 분개치아니할수업습니다 그래서 오는이일까지에 확적한회답을 밧기로하고 오늘아츰부터 컨학생컨부가동맹휴업을 단행한것 이올시다 장래문케는 학교의태도에달아 차차결정하라고 합니다

咸安青年同盟員 金海서二名押來

검거는이로써일단락 十五名을取調中

【咸安】 재만동포학살사건(在滿同胞虐殺事件)의모종계획에대한단서를어든 경남함안경찰서(咸安警察署)에서는지난이십칠일부터 검거에착수하야 십여명의청년을검거하는일방으로경남김해(金海)경찰서에다가조회를하야함안청년동맹가야지부집행위원장(咸安靑年同盟伽倻支部)박승표(朴承杓)군과주재표(朱在杓)군을 검거하야 지난이십구일하오두시 진주(晋州)행렬차로 압송하야다가 류치취조중이며 동일하오두시에 함안서박현사(朴玄史)가가야면에급행하야 또다시함안청년동맹 가야지부간부안쾌중(安快中)을검거하야취조중이데이사건의검거는일로써일단락을 지은 모양이라한다

始政紀念日로 三氏를豫檢

【新上】 시정긔념일(始政紀念日)을하로압둔 삼십일에는 신상(新上) 경찰은 자못긴장되어 활동하야 돌면정평농민조합집행위원장 원회국(元會國)씨와 신상소비조합장 리현직(李鉉稷)씨와 농상부김선곤(金善坤) 삼씨를 검거하얏다는데 듯는바에의하면 십월일일을위한예비검속인듯하다한다

江陵農業學校의 盟休는尙未解決

삼개월이나넘도록

【江陵】 강릉농교(江陵農校)에서는 지난이십칠일에 일학년생도일동이 진정서를 제출하고 또다수맹휴를 단행하엿다함은 긔보한바와갓거니와 학교당국으로부터는 레도잇는정계대(鄭桂大)라는학생일명을 퇴학식히엇다는바 학생측은 더욱강경하야 일학년에는한사람도 등교치아니하고 이학년에도 겨우십여명이 등교할뿐이라는바 맹휴초이래 삼개월이되도록 아모해결을보지못하고 우금도분규중에잇슴으로 일반는이를대단히 우려중이며도학무과장은이를해결키위하야 지난이십팔일에 래강하엿다한다

龍頭山松林에서 證據物品押收

동사판과기人대를압수 咸安署의活動으로

【咸安】 재만동포 학살사건(在滿同胞虐殺事件)에관한모종계획의 단서를엇은 경남함안경찰서(咸安警察署)는련일련야로활동을 게시하야 청년십오명을 검거취조중이라 함은이미 보도한바어니와 지난이십팔일 하오두시경에는 가야면룡두산(伽倻面龍頭山)솔밧수풀속을판척하야이번사건에 관한다수의 증거물품을 압수하고 내용은함구불언함으로 자세히알수 업스나모종격문(檄文)과괴(旗)를출판터 버린재와 괴人대를 압수한듯하며동시에 청년동맹 간부박승표(朴承杓)외십여귀의가택을 수색하야 함안협동조합(咸安協同組合)의소유인등사판(謄寫版)한대를 압수하얏다는데 모종격문은 세간에한장도 나오든적이업슴으로 이를 엇지못한경찰의 수색대는매우 초조하는중이라한다

定州農友會事件 十三名이免訴

신의주지방법원에서 公判에는單한名

【新義州】 작년구월중에정주(定州)서발생한농우회(農友會)사건은 그동안 신의주지방법원예심에 계류되어잇든중 구월삼십일에 예심이종결되엇는데 피고집사인중정주군갈산면익성동(定州郡葛山面益城洞)출생료녕성무순현두사머가(遼寧省撫順縣斗舍屯大街)에사는박영운(朴永運)(三五)은치안유지법위반(治維法違反),타태(墮胎)방조죄명으로 동법원공판에 [illegible] 동범리춘생(李春生)(二九) 김재병(金在炳)(三三)김재진(金在晋)(三○) 백룡희(白龍熙)(二三)김춘식(金春植)(三一) 박윤성(朴允成)(二七) 김남식(金南植)리문국(李文國)(二七) 리문복(李文福)리병헌(李炳憲)(二六)김완희(金玩熙)(三三) 김재경(金在慶)(二九)등십삼명은 면소(免訴)되엇다 박영운(朴永運)의 범죄사실은 대정십이년에 정주군갈산면광동(定州郡葛山面光東洞)에사는 의생김수건(醫生金洙鈴)에게서동업하든중 동군아신포면지봉동(同郡阿身浦面鳳峰洞)사는백수욱(白壽旭)이가 그동리백환제(白煥濟)의모과부 김씨(金氏)와 사통한결과로 임신후개월된것을 다태하여 달나는부탁을 밧고약을 주어서타태식히엇고 소화이년사월 십구일에동군갈산면익성동(葛山面益城洞)에서김재병(金在炳)등청년이십여명이 모이여서 풍속개량과수양을 목적한 창립총회석상에서박영운은 사유재산 제도를부인하고공산주의사상을고취하얏다는것이라한다

問題多端한 端川에또拳銃團

일장연설을한뒤에 五百餘圓을强奪

【端川】 십구일밤에단천군광천면운천리청룡촌 김락한(端川郡廣泉面雲川里靑龍村 金洛漢)의집에는 권총가진 청년삼인이 돌현하야 권거김씨에게 권총을 란사하고 쓰지못하는 구로서아지폐뭉치를 그릇보고가지고 잡혀하엿다함은 기보한바어니와 이십삼일오전열한시반에동면동암리(東岩里)국사령(國師嶺)중복에 돌연히 권총을가지고다시 낫타나서 행인들에게서 현금약간을가지고갓다는데 그자세한바를들으면 그날은 바로동군남두일면포거리(南斗日面浦巨里)장(市)날임으로 행객의 왕래가매우빈번하엿는데 광천면 동암리(廣泉面東岩里)지면의리병렬 리룡순(崔昌益、李炳烈、李龍淳)동면동원리(東元里)김기종 김기업(金基宗、金基業)동면 운천리김일락, 김익윤(金日洛、金益潤)씨외 수인이 국사령중복에 다다르자 돌연히 삠색카라양복에 조타모자를쓴 청년이낫타나서 세우고 권총을내들며 하는말이나는고려민족을위하야 멀리해외로부터 들어온 고려혁명당조선본부파견원 모당(某黨)차로 돌아다닌다 늘략고하며 각기업(業)는못고 가진돈을 내라함으로 모다내인돈이 한백원좌우임으로 우리는 이런적은돈거두는사람들이아니다 모다도로 도로가지라함으로 그만돈을 다시넛차 그메바로아래로 역시장보러가는 운천리검진훈 김덕현 김중진(雲川里金晋勳、金德俠、金仲善)삽인이옴으로 모다다시세우고 몸을수색한결과 총합오백이십원쯤으로 당신들이 돈가지고무엇하는가?할케 그중누구인지 추석에잡아먹을 소(牛)사려간다함으로 그청년의말이 우리는 고려무산대중을위하여 풍찬로숙하며삼순에구식(三旬九食)을하면서사지를다니며또는지금우리민족을위하야계급을위하여피흘리는동무들이얼마나되는지모르는가?우리는 김락한(金洛漢)의집에갓든후주야로 고생만하며어케밤도자지못하고하엿는데이에가어느예인줄알고소(牛)잡아먹고 노자고하는가하고 총합계오백이십원을가지고령수증서까지써주고 그일행을 다돌려보내고또남두일면(南斗日面)으로오는단천군청직원신모(端川郡廳職員申某)를낫나몸을 수색하여본즉 현금이겨오 삽오원뿐임으로도이런돈은 도로주니 가지고가서신문긔자에게말하라고유유히남두일면신흥리방면으로도가버렷다한다

005450

治維、强盜、殺人、放火等 六事件一時에言渡

지나간삼십일오전에 新義州法院에서

【新義州】 구월삼십일신의주지방법원 형사법정에서굴부(堀部)재판장심으로치안유지법위반 살인미수 강도 방화등 여섯건을 일속하야 판결언도가잇섯다

◇治維違反及强盜事件 ‖평북 초산군(平北楚山郡)출생관전현하루하(下漏河)에사는차택인(車澤仁)(三○)은 미결구류 일수삼백륙십일을 가산하야 징역오년의판결이잇섯는 범죄사실은 대정십이년십이월에 만주에잇는통의부(統義府)에 가입한후 동십삼년이월에 벽동군대평면평동(碧潼郡大平面平洞) 김영호(金永鎬) 최학표(崔鶴表)리원영(李元永) 최치관(崔致寬)등집에 동지와더부러권총을 가지고 침입하야군자금을위협강탈하엿다는것이오

◇殺人事件 ‖평북후창군후창면군내동(厚昌郡厚昌面郡內洞) 라창빈(羅昌彬)(三四)은 소화사년구월이십사일에만주길림성몽강현소안자구(吉林省濛江縣小安子溝)에서약일리되는곳에서 평북초산군 출생최석규(崔錫奎)를무참살해하엿다는것이 범죄사실이라하나 증거불충분으로 무죄를 언도하엿고

◇放火事件 ‖녕변군오리면동소동(寧邊郡梧里面東巢洞) 리봉운(李鳳運)(二○)이란녀자는 자긔남편 강인묵(康仁默)(三五)과 사이가 조치못하야 소화오년륙월이십오일 오전네시경에 그남편이자는 방에가서 석유일합을 붓고방화하야서남편을죽이려하든것이목적은달치못하고 잡히어서징역이년에 집행유예삼년의 언도를바덧고

◇殺人未遂事件 ‖벽동군벽동면일동(碧潼郡碧潼面一洞)박상언(朴相彦)(二三)은징역일년륙개월에 언도를바덧는데 그는금년구월륙일에 거동료리업박명근(朴明根)집에 고식중작부함거용(咸巨用)이가김춘심(金春心)과 싸우다가 피고와사통한것을 여러사람압헤서 발로식힌것을 분히녀겨서 그날오컨세시경에 식칼을들고가서 함거용이를 죽이고저 사방흘란자하야 상처를내 것이라하며

◇誘拐事件 ‖위천군외상면동석동(渭川郡外上面東石洞)리주협(李周協)(三三)은그모최씨와 공모하고 동군위중면동당동(渭中面東堂洞)리득영(李得榮)의처 차정손(車貞孫)(八)을 꾀이어서 창성군동면대유동(昌城郡東面大楡洞)에데리고간것이 발각되어 잡히어서 징역일년언도를바덧고

◇文書僞造事件 ‖위원군 밀산면 구읍동(渭原郡密山面舊邑洞) 리희찬(李熙燦)(二三)은징역일년에집행유예삼년에 언도를바뎟는데 그는 대정십사년 월에 신의주경찰서순사로 신의주정거장취체를 당황한것을 긔회로 세관리(稅關吏)박정창(朴鼎昌)과공모하야 동년구월이십칠일김영준(金永俊)이가중국비단 오백원어치를 밀수한것과 동년십월사일리종환(李宗煥)이가역시중국비단밀수한것을발각하여가지고 이것을 허무인(虛無人) 고정삼(高貞三)이가신고한것처럼 문서를꾸미어서 신고상여금으로 이백팔십륙원을 바더먹은것이범죄사실이라한다

梁山에 强盜

경찰이엄안수색

【梁山】 량산군상서면증산리(梁山郡上西面曾山里)에잇는일인교본신일(橋本信一)집에십월일일밤시경에 삼인조 강도단이 침입하여서 소동을이르키엇스나 하등피해는 업시안햇다는데 이사실을 안 당지경찰은 오컨네시에 수색대를 출장식혀 수색케하엿다는데 현재 혐의자라고하야 일정한주소업는자 청년김을 구인취조하며 아마도 일주일컨 동래귀포면금곡(東萊龜浦面金谷)일인북촌모(北村某)집에 침입한 강도는아닌가하야 맹렬히 탐색중이라고 한다

三水에四圓窃盜

【三水】 지난이십사일에 삼수군읍관면룡천리(三水郡邑舘面龍川里)안정호(安定浩)(四)집에 일정한주소와 직업이업는 김룡수(金龍洙)(二四)라는사람이 와서 삭일을하겟다하고 하로밤잔 그이튼날에 현금사원을 도적질하여가지고 간사실이잇서 동리사람들은 그사람의 인상면령까지 아는터이나 경찰에고발하면 범인은 당장에체포한다고 권유하나 관대무비한 안씨는 고발치안는다고 한다

天氣豫報

十月二日京城測候所發表

晴一時曇

低氣壓은咸鏡北道와日本海南部에잇고高氣壓은揚子江流域으로漸次로朝鮮에퍼지고잇다全朝鮮一般은흐리고處處에비가쏘치지안햇나昨日의低氣壓으로殆히全朝鮮에十『미리』로六十『미리』內外의비가왓다明日은日氣가조와지겟다

溫度 昨日 最高一七度三 最低一三度

暴雨警報

二日午前九時三十分仁川觀測所發表

北西의바람이强하나平南北、黃海、京畿、忠南北、全南北沿岸는警戒하라低氣壓中心은朝鮮北東部에잇서七百五十一『미리』를보이고東進中이다

運動競技

월드·씨리-스 五A對二의스코어로 費府軍一勝

【필라델피아·와이프球場一日發電】 一九三○年度世界野球選手權爭覇 第一回戰은 一日午後一時半부터當地와이프公園에서擧行한바 當日은天氣快晴되어 全스탠드에 立錐의餘地가업는盛況裡에、후버-大統領은 午後一時半侍從四名과同伴來場하야點氏擲呼球에試球式을行한後 試合은午後一時三十五分球審모리아리氏(壘審(一)레글라-(三)가여쌀(三)리아氏)審判下에 遠征軍카디널스의先攻으로開始되엇다 카디널스軍은遠征의疲勞가잇는外에 正捕手윌손君이出足되어『쌘취』에안저잇게된것을 비롯하야 二壘手 右翼手도負傷을不拘하고出場하는等甚히不利한條件下에試合에臨하지아니하면아니될形便이엇다 그러치마는『카디널스』軍은好打하야走者를出하엿스나 아軍投手『글로부』는巧妙히『펀치』를避하엿슴에對하야 아軍은安打五를出하엿스나 모다三壘打와二壘打가되어 五A對二로먼저勝歌는『애들레틱스』軍이高唱하게되엇다

카軍 0 0 2 0 0 0 0 0 0=2
回數 一二三四五六七八九
아軍 1 0 0 1 0 1 1 1 A=5

慶大13 帝大0

【東京一日發電】 東京六大學野球『리-그』 帝慶第二回野球戰은一日午後二時半 神宮球場에서慶大先攻으로開始한바十三對零으로帝大는二次慘敗하엿다

뺏터리 (慶)上野——岡田 (帝)高橋——小林

慶大 2 5 0 0 0 3 0 1 2=13
回數 一二三四五六七八九
帝大 0 0 0 0 0 0 0 0 0=0

神宮競技대회 豫選日程

朝鮮神宮競技대회野球豫選은下記日程에依하야豫選을擧行할터이다

▲三日午後四時半=京師對京商(심판리尹明善氏) 京中球場에서
▲四日午後三時=龍中對[illegible](심판리名古屋氏) 京中球場에서
▲十日午後四時半=準決勝戰(龍山球場에서)
▲十四日午後四時半=一般紅白試合(京城球場에서)
▲十五日午後四時=決勝戰(京城球場에서)

日本勸業銀行의姉妹會社◎債券◎時勢

第三割 勸業新債券 (額面二十圓券)

一等 ■金三千圓以下極히多數

○卽賣 一通에 十圓廿錢 送料(十枚以內十錢 十枚以上不要)

○豫約賣 一通에對하야 十圓二十五錢

初回大抽籤十二月一日、以後每年六月、十二月의二回

豫約證據金 一通에對하야一圓五十錢、五通에對하야七圓 十通에對하야十三圓五十錢、百通에對하야百卅圓

○新債券 同番號 組賣 價格 卽賣 豫約證據金

六千圓外리 二通組 廿一圓五十錢……三圓五十錢
九千圓外리 三通組 三十三圓……六圓
一萬二千圓外리 四通組 四十五圓……八圓五十錢
一萬五千圓外리 五通組 六十圓……十三圓

興味깁고손쉽게사는便法잇소

全鮮一의低廉利息

簡易貸付……(申込手續은자못簡單하고 利息은典當鋪의三分之一) 左記各種의詳細案內書別次第無料發呈

◎國債、勸業債券、復興債券、擔保로卽時融通……一枚以上얼마든지 取扱。뭇어두지말고活用하시오 (利息)千圓以上、日步二錢二厘。百圓以上日步二錢三厘

來月抽籤債券의豫約賣(時價로分賣約) 僅少의契約金으로福運을享樂하는法……

五千圓外리 勸業 九十二回 手付金一通에 九十錢
百圓外리(多數) 同 八十三回 同 七十五錢
三千圓外리 同 七十七回 十二月拂 同 八十錢
二千圓外리 同 七十三回 (同) 同 七十五錢
三千圓外리 復興 三回 同 八十錢
千五百圓外리 同 六回 同 五十錢

●月賦賣……즐거움만코아조손쉬운貯蓄方法 每月僅少의拂込으로希望하는債券을一枚以上멧장이든지팝니다

契約價格……左表의賣價表에依함

●御注意……弊社는外交員을絶對로一名도採用치아니합니다 弊社의外交員或出張員이라稱하는不正商人잇스오니注意하기바람니다

▲印十一月抽籤(十月十五日外지의時勢) 送料三十錢

回別	賣價	買價	回別	賣價	買價
割引一回	[illegible]	[illegible]	[illegible]	[illegible]	[illegible]
同二回	[illegible]	[illegible]	復興一回	[illegible]	[illegible]
[illegible]	[illegible]	[illegible]	同二回	[illegible]	[illegible]
[illegible]	[illegible]	[illegible]	同三回	[illegible]	[illegible]
[illegible]	[illegible]	[illegible]	同四回	[illegible]	[illegible]
[illegible]	[illegible]	[illegible]	▲六回	[illegible]	[illegible]
[illegible]	[illegible]	[illegible]	同八回	[illegible]	[illegible]
[illegible]	[illegible]	[illegible]	同九回	[illegible]	[illegible]
[illegible]	[illegible]	[illegible]	同十回	[illegible]	[illegible]

株式會社 日本勸業證券 京城支店 (本店○東京。日本勸業銀行構內) 京城府南大門通一丁目百二十一番地(漢城銀行越便) 電話光化門九七三番·振替口座京城一二九七番

營業種目 住宅設計、工事監督、溫突請負、土地家屋賣買賃貸借紹介、支那人大工、左官供給、ブレキ、ペンキ塗
京城府黃金町二丁目七三番地 住宅研究社 電本一五六八番

補藥 (近日의流行) 何病을勿論하고 注文은速達로進呈
地方代金引換 보는廣告藥은絶對안님니다 良品材料로지은良藥임니다 藥을당게쓰시라거던一次試用해보시오、代金은低廉正確、材料는特秀優良
京城府仁寺洞一八四番地 電話光化門一七三八番 補材專門 仁壽堂藥房漢藥部

實用時計 도멧고 高級時計 오류모스
入 輸 直 도매 새로개업하시는이에게는특별히차게편리를하여드리오
各時計店에잇소
喜多金光堂 京城府黃金町二丁目

皮膚、泌尿花柳病 醫學博士 渡邊晉
京城黃金町入口日本生命樓 診療 十二時半外지及夕刻

新發明 世界一週萬年筆
十年分插上잉크原料秘藏 何時던지冷水만入하면使用 ¥3.20 ¥2.50
京城水下町 平和堂

釜山府大廳町山下通 金光耳鼻咽喉科醫院 電話一五九六番

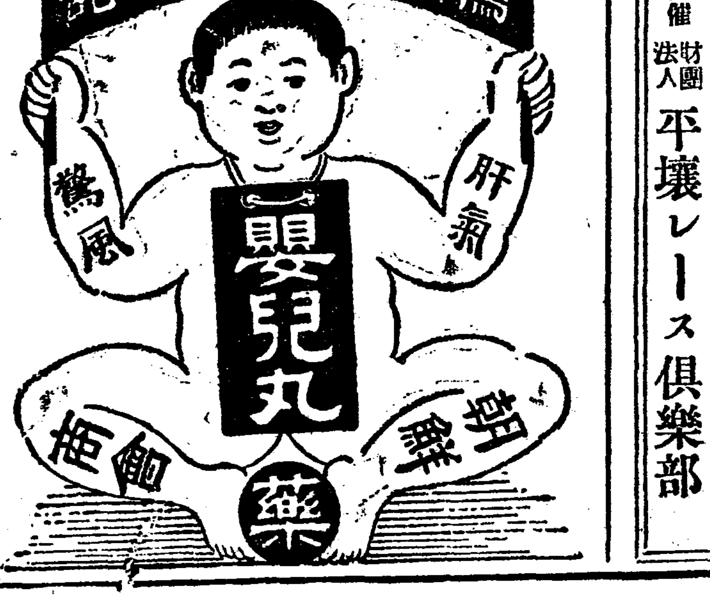

秋季 競馬大會
十月一日(水)二日(木)三日(金)四日(土)五日(日)雨天順延
於東大院競馬場 依例勝馬投票施行
主催 財團法人 平壤レース倶樂部

仁寺洞 朝鮮劇場 電話光一二八一
次週는空中으로가면하고들너리그리피스하고 亂暴로시、女子의一生、破戒女子의秘密、산디바의西便、아비의白薔薇、엇ー차셕두도적놈、朴文秀傳、砂漠의生靈

미나도座 (電光二三五七番) 映畫 演劇
新劇部 新劇 알롱징그레아氏原作 李白水譯演出 二層의사나히 全一幕
錦紺士 沈影 그의夫人 金星 집(盜賊) 羅雲奎

市內 優美館 電話光三九五番
十月三日부터特別大公開
◇와너부러더스社特作映畫 高峯의雄叫 全七卷 監督하와드브레사氏 린틴틴氏——主演
◇메트로골드윈메야社特作 만타레이의거리 全八卷 監督토드프링그氏 故론차니氏 上川草人氏——主演
◇大빗달가社大傑作十年一度의巨大篇 알프스의快漢 全十卷 (마지스테)——발도로메오빠가노氏大力演
料金 階上 大四十錢 小二十錢 階下 大二十錢 小十五錢 割引 어린이十錢
——豫告——

團成社 電話光九五九番
當九月二十九日부터向五日間
유니바살社作品 大活劇 鐵拳김손 全七卷 김손氏 主演
유니바살社特作品 愛戀活劇 航空警官隊 全八卷 닐차밀로氏 主演
槪要 米加州로즈어젤市에航空警官隊가生기자엇던寶石商에支配人은惡漢과共謀를하고고집合讓에게假面的사랑을하는그의거미줄을느리엇다 때에航空警官인직쥬는그合讓을眞正으로사랑하난터이라그집에無時로出入하다가支配人의行動에눈치를채이엇다

本日부터三大雄篇大公開! 코럼비아會社超特作映畫! 조-지、사이쓰氏大作
流血船 全九卷 하바-드보스오-스氏大主演
狂亂의大海!咀咒의炎波!慘虐과殘忍이亂舞하는곳에復讐의烽火는더욱더욱熾熱함을告한다可驚!鯨鯢가暗雲이低迷한海洋萬里!
코럼비아會社超特作大映畫 軍法會議 全九卷 죠지、이쓰氏監督作品! 색그홀드氏主演 배대이칼푸슨孃助演
유니버살會社提供長篇連續! 强力엘모 全三十六卷中 十二篇廿卷上映 엘모링컨氏主演 구레스카-나孃助演

◆十一月一日부터 유니버살우얼特作 珠玉篇 그대를차저서三千里 八卷 메리필빈孃 롬무어氏——主演
◆월리암폭스特作映畫 쑈의交交人情喜劇、아릿다운一篇의情曲、유社最近의傑作品 바비드로랜스氏 따드、바로-氏 主演
珍無類痛快愉快의青春大로맨스大喜活劇 모던三銃士 七卷
◆獨逸아파社超特作 우치아노알벨티니氏 主演 冒險突破超人的大冒險死線突破의大活劇 스파벤타 九卷
謹告 今週封切豫定이든「에반게린」은公安上全然不許可處分이되엿사와여러분에게紙上으로未安한뜻을表하여둡니다

聯絡運輸會議 大連에서開催

來十五日부터三週日 參加機關의諸提議

第九回日滿聯絡運輸會議는오는十月十五日에大連에서開催될터인데鐵道省、朝鮮鐵道局、滿鐵大阪商船、北日本汽船에서出席하고外國側으로는東中鐵道、烏蘇里鐵道、露國國營商船部各代表者가參集하게된다

今年은旅客及手荷物運輸會議를主題로하고從來日滿聯絡旅客의取扱實際上의不便한部分、改善할點等으로또附隨問題로서는歐亞聯絡旅客의聯絡運輸契約에關한協議等이다十五日부터向後三週間에亘하야審議를할豫定인바昨年京城에서開催된會議의留保問題로서第一問題旅客이自己의形便에依하야途中에서旅行을中止한때其他運賃拂戾에關한件(鐵道局提出)

第二問題 日滿聯絡運輸의各關係運輸機關金弗貨運賃割引의件(日本鐵道省提出)

第三問題 日滿聯合參加運輸機關의代理業者로서他參加運輸機關內의地域에所在한것은地方的으로乘車券及「쿠폰」을合發케할件又는廢止할件(東中鐵道提出)

의三題는今年에도提出되야크게論議할바이다日本側에서持出한新提出案은左와如하다더라

第一問題 聯絡運輸實施第三年度(自昭和四年四月至昭和五年三月)의事務管理費用分擔에關한件(鐵道局提出)

第二問題 東中聯絡運輸第四年度(自昭和五年四月至昭和六年三月)內에聯絡事務管理費用豫算에關한件(鐵道省提出)

第三問題 要償額表示의取扱及引渡期間의制定에關한件(鐵道省提出)

第四問題 浦潮經路中에發賣하는釜山―奉天―長春―哈爾賓、長春大連發賣又는此의反對의經路追加의件(鐵道省提出)(門司의發賣를追加할意見)

第五問題 仙崎、函館、札幌의三驛을發驛으로追加할件(鐵道省提出)

第六問題 聯絡乘車船券樣式을「가도엣드」式으로改正할件(鐵道局提出)

第七問題 運賃料金改正時의移行取扱方法制定의件(局提出)

第八問題 旅客及手荷物에關한拂戾報告書中關係運輸機關에서拂戾할額又는取得하도록改正의件(鐵道局提出)

第九問題 旅客이乘車券發賣運輸關係機關內에서旅行을中止할때에該乘車券은計算書에는此를「廢札」이라고報告할件(鐵道局)

第十問題 上級乘客의取扱方法制定의件(南滿鐵道提出)

第十一問題 列車又는汽船이運行不能케되때에、通知方法規程의件(南滿洲鐵道提出)

第十二問題 團體乘車船券의「사이드로릿푸」乘車券을其「사이드로릿푸」區間外作成運賃을制限하지안코片道區間에關하야는發賣의件(南滿洲鐵道提出)

第十三問題 團體旅客의最低人員을十人으로定할件(滿鐵提出)

等이다他附屬會議는聯絡手荷物協定會議問題

▲第一問題 東中鐵道及「소비엣트」鐵道聯絡乘車船券發賣增加의件(鐵道提出)

▲第三問題 改正聯絡料金通知期間設定의件(省略)

▲第四問題 入國手續未濟、病氣等不得已한事由에依하야이미約束한寢臺券을變更한때取扱方法設定의件(滿鐵提出)

等이다此會議에는龍山鐵道局에서福田書記가出席할터인데記者에左와如히語하더라

十日頃에京城發大連에向할豫定인데大連에서日本側의代表者만이日本側의態度等을準備的으로協議會를三日가량開催하고會議開催外지에協議하기로되얏다우리는一團이되야外國側에對應하야問題를提出하고極力主張할覺悟이다또以上第七問題等에對하야는最善方法으로努力하라고한다云云

第一回米收穫豫想 一千九百三十萬石

前年보다五百六十萬石增加 累年收穫高의對照

今年의稻作狀況을調査하건대早春以來降水가潤澤하얏슴으로植付가例年에比하야매우進陟되얏든바六月下旬부터七月中旬에至하기까지局部的으로風水害를蒙한地方이잇스나其後에氣象狀態가極히適順하얏슴으로全朝鮮을通하야作況이良好하야一般的으로豊作을豫想하게되얏다即九月二十四日(秋分日)現在의米作付反別은水稻百六十二萬三千四百八十三町三反步陸稻三萬七千九百七十四町九反步、計百六十六萬一千四百五十八町二反步인데此를前年에比하야水稻는二萬九千六百九十一町五反步를增加하고陸稻는二百九十九町三反步即一分八厘의增加이다其收穫豫想高는水稻千九百一萬七千二百五十九石、陸稻二十七萬九千二百二石合計千九百二十九萬六千四百六十一石이니前年實收高에比하면水稻五百五十三萬四千三百八十九石、陸稻六萬三百二十六石計五百五十九萬四千七百十五石即四割八厘의增加이다

米作付反別及收穫高累年對照表及地方別表는別表와如하다

米作付反別及收穫高累年對照表

年次	作付反別	收穫高
大正十四年	一、五八五、二一六、二	一四、七七三、一〇二
昭和元年	一、五八七、九九七、九	一五、三〇〇、七〇七
同二年	一、六〇二、三三一、六	一七、二九八、八八七
同三年	一、五一七、七五五、一	一三、五一一、七二五
同四年	一、六三二、〇六四、九	一三、七〇一、七四六
同五年(豫想)	一、六六一、四五八、二	一九、二九六、四六一
對前年增減(△)	二九、三九三、三	五、五九四、七一五
同上步合	〇割一八	四割〇八

米作付反別及收穫豫想高道別表(昭和五年)

道名	作付反別	收穫豫想高
京畿道	二〇七、〇五八、三	二、〇八一、八七五
忠淸北道	七〇、九二二、六	七二〇、八六七
忠淸南道	一六四、五六三、四	一、五九六、一六四
全羅北道	一七一、九四一、七	二、二〇九、四九〇
全羅南道	二一三、〇四三、六	二、五八一、九四八
慶尙北道	一九一、九〇三、六	二、六四七、五九一
慶尙南道	一七八、七三四、八	二、三三三、二〇七
黃海道	一四一、〇一八、二	一、四一六、九五二
平安南道	七八、四五四、七	九一〇、二六四
平安北道	八七、一五四、五	一、〇六〇、九九五
江原道	八八、九四五、三	九四六、〇三〇
咸鏡南道	五一、八七二、九	五八八、〇八六
咸鏡北道	一五、八四四、六	一八五、九九二
合計	一、六六一、四五八、二	一九、二九六、四六一

米價調節의 應急策에對하야

松村殖產局長談

今年의米作大增收는豫想치아니한것은아니나一千九百萬石餘에達하리라고는생각지아니하얏다實로意外의成績인바此는見解에依하야는朝鮮內食糧의充實되고多年農事의改良其他水利灌漑의改善等施設獎勵의効果가나타난것으로말할수잇슴으로깃분일이지마는米價에及하는影響에對하야는憂慮不已할바이다따라서今年의米價對策에對하야는當局에서도여러가지로硏究하얏스나이가는增收豫想에直面하야는如할수가업다그럼으로應急適切한臨機의對策을講할必要를認定하고그方策을作定하야別途其大綱을發表한것이다今回의增收豫想은未曾有의豊作이라하든昭和二年의實收에比하야約二百萬石의增加이다同年千七百二十九萬石의收穫에對하야七百萬石을移出하얏스니그比例로본다면今年作은九百萬石의移出이될것이지마는各地가다豊作이라米價가低落하고外米의制限等이잇다하면朝鮮內의消費는크게增加하겟슴으로八百萬石以上의移出은아니될듯하다假令七、八百萬石이移出된다고假定한다하면明年二月까지의月別平均에對하야移出超過量은約八十萬石乃至百萬石即租로서百六十萬石乃至二百萬石이다만약此를確實히保留하면平均的의移出이可能할것이나旣定計劃에依한米穀倉庫에收容될것의二月外지의保留는的確히된다그러나今次應急對策으로計劃된各種農業團體의貯藏中에는一部는二月前에販賣하게될것으로租에對하야金融을다하면責任잇는保管又는金融의方法等에對하야地方當局及金融組合關係者와도協議하야萬全을期하고십흐니來六日、七日兩日各道農務課長及金融組合聯合會理事長의聯合協議會를總督府에서開催하기로되얏스니此에依하야다시對策이具體化할모양이다玆에希望하는바는그런나무엇이든지農業者로서自衛的方法을講할必要가잇는데이長期의貯藏에堪耐하도록租乾燥의改良은勿論平均賣其他對策과함께米價維持에適當할決心이무엇보다必要하다(下略)

豊作에對한 移出調節策

米穀의貯藏及保管 低利資金의斡旋等

別途의發表와如히第一回米收穫豫想高는千九百二十九萬餘石으로未曾有의豊作이니食糧充實上極히깃버할現象이지마는一面米價의變動은難免할것임으로總督府에서는旣히計劃한米穀倉庫設置와調節에關하야特히臨機의對策을講할必要를認定하고左記에依하야實行을期하고저한다더라

一、租約三百萬石의調節을目標로할것

二、旣定計劃에依한米穀倉庫外에左記機關으로하야금米穀의貯藏保管(特히租의野積을獎勵)又는此를斡旋케하고此에對하야金融을行케할것

(一)農會
(二)產業組合
(三)產米改良組合
(四)金融組合
(五)水利組合
(六)地主의組織한米穀貯藏販賣組合

三、總督府는右에要하는低利의資金을斡旋함

四、資金의貸出率은可及的時價에갓갑게할것

五、一般農業者에對하야는平均賣를獎勵할것

六、租의乾燥調製에對하야는特히嚴重한督勵를加할것

日本官營製鐵 拂下問題

政府는反對안한다 井上藏相談

【東京電】目下產業合理局에서硏究中인官營製鐵所의拂下問題는漸次具體化하려는바右에對하야井上藏相은左와如히語하더라

八幡製鐵所創立의根本主旨는日本製鐵事業의搖籃時代에其指導와獎勵의意味인데現在日本의同事業은顯著히進步되어官營으로서政府의指導를要하지안는다今日에此를民間에拂下할시라도政府로서는何等反對의意思가업슬듯하다今日의經濟狀態下에서政府가此를民間과競

日本米收穫豫想 六千六百萬石

比前年七百萬石增

今日에日本農務省에서發表한바日本米收穫豫想은六千六百八十六萬七千五百三十石인데此를前年實收高에比하면七百十四萬二千七十一石이增加하얏다더라

穀物大會提案

第十三回全鮮穀物聯合大會各地提案은左와如하더라

大阪米穀組合提案

一、保險金은賣買價의三分을附할것은이미決議하얏스나往往勵行치아니할듯하니반드시勵行하기로組合에서努力할것

二、角헤의日之出補賣買는相對方의承認을得한것外는반드시檢査證잇는것에限하기로하고萬一其實行不可能한時는檢査

規定의緩和方法을大會에提案

三、現行米穀의檢査는量目이나다시重量을檢査할것例하면忠淸北道와如한現在等級에依하야最低重量을定하고容量及重量을併用하기로檢査規定을改正할것

四、新米는五月一日부터十月末日外지는檢査後一個月을經過하면檢査地의如何를不問하고移出地에서再檢査할것古米는檢査後一個月을經過한것은時期及檢査地의어느것을不問하고移出港에서再檢査를行함을要望함

仁川穀物協會追加案

一、時間外電話使用料低減要望의件

低資利下 殖銀關係는 約二百萬圓

殖府의利下實施에伴하야殖銀의低資의貸出金利도引下키는데五分一厘以下의것은除外되야

決定한모양이니近間에中央委員會를開催하고正式으로協定한다더라

露치못함으로殖銀關係의分으로서旣往에遡하야利下에浴할것은金組關係의五分五厘의低資二百萬圓으로四厘低、五分一厘에引下를보게되엿더라

朝運革新派 聯盟結成

地方委員決議

朝鮮運送革新派聯合會에서는過般의地方委員會의決議에基하야前日來增井理事의손으로進行中이든바지금우原案이되얏슴으로至今日在京中央實行委員는同盟社에會合하야右原案을中心으로協議하는바今回의運動은相當한長文이라運合의表裏를詳述한것이오또運送으로서는二日午前中에備前屋에서吉田、竹井、豊住三氏가會合하야今回決定된協運協會、朝鮮運送同盟會員中同社計算部에新規加盟한者에對한補助其他에關하야協議

大豊作의對策 政府買上을要望

澤村不二商業常務談

今年의苗板移植이일럿슴은것과植付面積이擴張되얏다昨年再昨年의旱害로凶作地方이增加하얏슴으로今回는千九百餘萬石에達할豫想이發表되얏다降雨潤澤으로果然結實이豫想과가티行할는지大體雨가만흔때는結實이充分치못하다만약豫想과가티千九百餘萬石의實收가잇다하면此對策은政府의徹底的買上에依하야調節하는수밧게업스리라云云

日本糸補償의 委員會開催

【東京電】絲價委員會는一日夕首相官邸에서開會하고絲價安定補償法에依하야資金融通의條件을左와如히決定하엿더라

一、繭資金融期間을昭和七年六月三十日限으로할것

一、損口에對한補償金의限度는一千六百十六圓으로決하야三千五百十六圓으로함

米價對策으로 地稅延納을建議

日本「帝國農會」에서 支出期를遲延코저

米價의暴落을크게憂慮하는日本帝國農會에서는全國評議會를開하고米價對策에對하야建議案을決定하얏는데그中에는米價調節의應急的對策으로地租延納을公認하라는一項이잇는바此는最近에와서더욱明瞭化하는듯하다即日本全國町村長會와一部에서는反對하려는意嚮이잇서米價低落의材料가되다는것이다地租延納의公認은日本에서前例도잇슴으로帝國農會에서는米價低落의情勢에鑑하야出來秋의農家의租稅債務로因하야米를急賣함으로米價의落勢는收拾할수가업는것이니그對策으로그期限동안의地租延納의公認을建議한것이라더라

採算不利로 製絲家陷苦

春繭資金難豫想

生絲市勢의暴落으로朝鮮內繭市勢는各地가다一齊히崩落하야目下에는各地平均十四、五掛內外로去年보다그러나農家側은生繭대로販賣하는것보다自家에서製絲하야絹織物로하야파는것이有利함으로一般이賣惜하는風이더라

오製絲家側의採算不利로買意가沮喪되야各地는아직도最高五圓最低二圓平均三圓內外의出廻에不過하다大部分은農家의所持物이되야잇다今秋製絲의採算買入市勢는工場卷入이二十掛內外이나目下의去來價는平均二十三掛內外이니商買入時에이미三掛除의缺損을豫料하는製絲家의立場

米資運用考慮

總督府具體案은近間에發布 對策座談會協議

松村殖產局長主催의米價對策座談會는旣報와如히二十九日午後三時부터同五時에亘하야銀行集會所에서開催하고東拓殖銀商銀鮮銀各代表者의意見을徵하얏는데外米輸入禁止商業倉庫會社의設立農業倉庫의運用만으로는아직不充分하고政府에서도朝鮮米移出調節에對하야一層積極的對策을希望하는바임으로調節低資受入의關係로銀行業者와協力하야米穀資金의運用에對하야考慮하기로된모양인데近間에總督府에서具體案을發表할모양이라

新商工議令 十五日頃에實施

新商工會議所令은九月一日부터施行할豫定이든바그實施에際하야選擧規則의制定其他形便에依하야實施가늣서서十月初에施行하기로規則等을發布하고同月十五日頃부터實施할모양이라더라

九月中의 夜間金庫成績

京城府의九月中夜間金庫取納成績은件數五百四十三件、金額二千四百三十九圓九十一錢이니前年同期는朝鮮博覽會開期中이라休止하얏섯슴으로收納金額는少額이엇더라

郵便爲替受拂狀況

京城府內各郵便局所에서今年四月부터八月外지五個月間에取扱한郵便爲替의受拂高는受入口數十四萬二千百十四口、其金額四百三十三萬五千六百十七圓이오拂渡는口數二十萬六千三百二十四口其金額四百七十三萬十二百七十圓인데此를前年同期에比하면受入口數九百十六口、金額七十圓이며受入口數九百十六口

下旬釜山港 在庫米減少

九月下旬의釜山在庫米는左와如하더라

	計	前旬比
白米	[illegible]	[illegible]
玄米	[illegible]	[illegible]
外米	[illegible]	[illegible]
大麥	[illegible]	[illegible]
小麥	[illegible]	[illegible]
裸麥	[illegible]	[illegible]
大豆	[illegible]	[illegible]
粟	[illegible]	[illegible]
雜穀	[illegible]	[illegible]

株式繼續不勢

市勢의槪況【廿九日】

賣買口數七千六百五十二口、金額三十一萬六千二十圓으로、受渡이各減少하얏다더라

政局은玆에全然安定키에至하엿슴으로財界不況에對하야何等打開策이講究될것이期待되는터이나不況內閣의稱이有한濱口內閣은其安定에依하야緊縮政策이繼續實行될것임으로政友會의云하는바와如히現內閣이危殆케될時는株價가暴騰하고安定될時는低落하는傾向이다如何間材料에逆行하는것은크게注目할바이더라

京城 大阪 今日前日比較: [illegible]

前場不勢 再昨後場稍히堅調

昨日前場은一日不勢의氣를示하더니阪地가大體不變으로寄附됨을入하야當地도京取十四圓丁大新四十圓九十錢東新八十八圓三十錢(再昨後引에比하야京取低、東新八十錢低)에各寄附한後細刻이다가大新은八十錢東新은七圓八十錢에各大引京取는引不成前場中賣買는京取五十枚東新三百枚三十枚以上手口는大新賣方白井洪正各三十古野百三十買方大林白井谷四十古野五十白樂七十東新賣方白井四十正崎三十松山五十古野七十白樂六十買方德泰四十古野白樂田道各三十新田五十立山四十더라

前場諸株步調

▲京取 一四〇―
▲大新 四四九―九―一〇〇―〇五〇―
▲東新 八八〇―八八〇―八五〇―八五〇―八八〇―

後場保合 前場不勢의뒤를니

阪地가大體不變으로寄附됨을入하야當地는東新八十七圓六十錢에前引보다二十錢低를寄하야同價로九十錢步가잇다가結局八十錢에前引同價로大引되고其他는不成이더라

後場諸株步調

▲東新 八七六〇―八九〇―八八〇―

商勢又復軟調

今朝는生絲도一息模樣이오海外經濟도大體良好한편으로就中紐育株式이相當反撥을示하엿스나何等의反應이無하고市況은다시倫敦條約도諮詢

安心賣不可

株式이好材에逆行低移함으로今日의材料高는一時的現象이라하야一般이賣惡하는傾向이나冷靜히思하면此低落의株式을買込하는好機로買拾하는便이大勢를察하는者의行動이라할것이다貿易은繼續出超를示하고大藏省部內에도緊縮이若干明하는터이즉財界不況이深刻할時는緊縮主義를全然放棄키에는至치안하도多少緩和될것이니即十月一日國勢調査는此에口實을得하려는것갓다目前은弱한듯하나安心賣込함은危險한바이니賣玉은可及小利에滿足하고低價에는途轉買越할것을忘却하여서는不可하다고某經驗者는말하더라

株界一六一感

◇東西市場의新甫가다納會價와大體不變으로穩健하게發會하여가지고다시不勢도推移함은아직도底價試鍊이不足한까닭인가

◇將來低價突込을警戒하는賣方도期米生絲等重要商品의底拔的暴落을보고다시賣氣擡頭하야追擊을試하는모양

◇그러나絹絲는中國、印度、南洋等方面의輸出이旺盛하야比較的頑健하니此는白一點格인가

◇現今硬派의支柱는絹絲이니아모리其他는모다弱材이니아모리하여도一段低를未免할形勢

◇下半期出超가一億圓을突破하여도株界는一層不味를示하니인제는出超도弱材化하는셈인가?

◇時代가變遷하야그러한지豊年은農家의걱정거리가되고貿易出超를보고도株式이떠러지는것은도모지外닭을알수업서

京取代引增加

今朝는波株에乃至京取九十枚東新十枚代引으로京取百四十枚休前보다九十枚增東新은百二十枚代引日步는各不變이더라

米期 驚異의暴落 十三圓臺出現

賣氣는依然橫溢

阪仁鞘는三百十餘丁

前場瓦落 昨日當地는休會로

	今日止價	前日止價	比較
仁川	[illegible]	[illegible]	[illegible]
大阪	[illegible]	[illegible]	[illegible]
東京	[illegible]	[illegible]	[illegible]
兵庫	[illegible]	[illegible]	[illegible]

阪地는新甫十二限이四十九丁鞘인十八圓五十錢에發會된後瓦落하야十七圓八十一錢에場을止하엿는바今朝에入하야阪地十七圓六十九錢인十四圓四十九錢으로二十四限에止되고又復崩落을演하야

新甫十二限은十四圓二十七丁下鞘로發會되얏다

後場暴落 鮮米作豫想

想은千九百餘萬石發表로大阪이十六圓九十七錢인前止보다三十五丁低落을入하야當地는四十九丁低인十三圓六十一錢에場을始한後小幅을往來하더니阪地六十八錢과日本米作豫想六千六百餘萬石發表를入하야六十錢으로別欄과가티場을止하엿다

아즉도軟弱 四圍의情勢

新甫十二限이또한下鞘로十四圓十錢臺를演出하엿다此時勢는大正六年度에演出한時勢인바賣方도多少警戒를加할뿐아니라値頃觀의買物이現出하야幾分底迷의形勢를帶하나그러나四圍의情勢를綜合하여보면本年의米作이國內及朝鮮을通하야無慮八千萬石以上의太豊作을豫想하거니와世界的經濟大勢가益益不況을加하야오든物價가歐洲戰亂前時勢를恢復하엿슴으로米만의單獨高를維持하지못할것은旣定한事實일것이다實로米界의事情이如是하고財界의不況이極度에達한今日인만치찰아리賣方針을贊成할지언정買策動은아즉도時機尙早일모양

米界餘話

◇本年의米作은日本及朝鮮을通하야八千萬石以上은無疑할모양이니到底히買叢成을갓다고는謂키어려울걸

◇그야그런이라쌀보다도더偉大한經濟界의勢力을가진世界的經濟大勢가高價를不許하니아즉도賣方에게有利할餘地가多할모양

◇그리고阪仁의鞘는今朝三百十餘丁으로縮鞘되엿다此縮鞘는오히려賣方에게得利

◇阪仁의鞘四百餘丁으로擴鞘하기外지賣叢한다할지라도七八十丁의便益은得할모양

◇阪地吉村潮先一派나當地奧田精米所側은依然讀線을延長하야賣叩不意하는모양이니아마도有力側을업아提燈할수박게

◇果然軟派의目標한바와如히阪地十四五圓當地十二三圓臺는演出하기가十居八九

阪神鞘가三百十餘丁外지縮少되어一時反發하엿스나底迷의狀態를呈하나그러나米出廻期의限月로서三百餘丁外지縮鞘한다는것은無理의鞘이라업지아니하야又復賣一線에立하야十二限으로서의阪仁鞘는적어도三百丁의縮鞘하야新米의出廻期에接하는것이得策일듯하다고云云

正米依然軟勢

◇仁川下向―今朝는出廻相當有하나白米의賣行不良과定期의漸落으로買氣無하고移出도依然休商狀態인데氣配低下하야時勢는三마―크三等二十圓四等十九圓六十錢으로三十錢低의二十三圓五十錢唱이엇다

◇群山不變―今朝는休日뒤이나天候不良으로出廻無하고新穀은漸次出廻되어小口의商內가잇스나期延의漸落을嫌하고人氣弱氣勢이나時勢는不變으로九七三等二十二圓四十錢四等二十三圓七十錢假量이엇다

◇大邱暴落―今朝는入荷無하나定期의新低價를嫌하고府米側의賣叩로人氣軟化하야三等穀良二十圓丁神力十九圓五十錢으로一圓低唱인데大口商內는無하엿다

株式(二日)

京城短期: [illegible]

大阪短期: [illegible]

京取短期賣買高: [illegible]

東京短期: [illegible]

東京現株前場: [illegible]

大阪長期: [illegible]

大阪短期步調: [illegible]

京取主要取組株: [illegible]

代引算定日步: [illegible]

大阪綿糸: [illegible]

大阪綿花: [illegible]

橫濱生糸: [illegible]

大阪砂糖: [illegible]

海外砂糖: [illegible]

滿洲各地商況: [illegible]

期米(二日)

仁川期米: [illegible]

大阪期米: [illegible]

東京期米: [illegible]

各地期米: [illegible]

仁取各限倭合: [illegible]

大阪市中在米: [illegible]

京城手形交換: [illegible]

朝鮮銀行券: [illegible]

日本銀行券: [illegible]

日本金利: [illegible]

對外爲替: [illegible]

海外經濟: [illegible]

丁무原絲市勢: [illegible]

延取(二日)

京城: [illegible]

群山: [illegible]

大邱: [illegible]

釜山: [illegible]

京城正米: [illegible]

仁川正米: [illegible]

京城綿糸布時勢: [illegible]

米穀

▲正租大豆雜穀高價買入
▲白米倉鹽滿粟廉價販賣

㊄ 西氷庫精米所

京元線西氷庫驛前
主 金榮培
主任 李範烈
長電話龍山五〇番

▲委託販賣無手數料取扱
▲委託物保險附絕對安全